

แผนพัฒนาท้องถิ่นสี่ปี

พ.ศ. ๒๕๖๑ - ๒๕๖๔



องค์การบริหารส่วนตำบลทรายทอง

อำเภอสามพราน จังหวัดนครปฐม

## ส่วนที่ ๑

### สภาพทั่วไปและข้อมูลพื้นฐาน

#### ๑. ด้านกายภาพ

##### ๑.๑ ที่ตั้ง

องค์การบริหารส่วนตำบลทรงคนอง เป็นองค์กรปกครองส่วนท้องถิ่นในเขตอำเภอสามพราน จังหวัดนครปฐม ประกอบด้วย ๖ หมู่บ้าน สำนักงานตั้งอยู่ในพื้นที่หมู่ ๔ ตำบลทรงคนอง อำเภอสามพราน จังหวัดนครปฐม อยู่ห่างทิศเหนือของอำเภอสามพราน อยู่ห่างจากตัวอำเภอสามพรานประมาณ ๖ กิโลเมตร อยู่ห่างจากจังหวัดนครปฐมประมาณ ๓๕ กิโลเมตร มีพื้นที่อาณาเขตติดต่อกับตำบลข้างเคียง ดังนี้

ทิศเหนือ	จรดตำบลมหาสวัสดิ์	อำเภอพุทธมณฑล	จังหวัดนครปฐม
ทิศใต้	จรดตำบลท่าตลาด	อำเภอสามพราน	จังหวัดนครปฐม
ทิศตะวันออก	จรดตำบลบางเตย	อำเภอสามพราน	จังหวัดนครปฐม
ทิศตะวันตก	จรดตำบลหอมเกร็ด	อำเภอสามพราน	จังหวัดนครปฐม

##### ๑.๒ เนื้อที่

องค์การบริหารส่วนตำบลทรงคนอง มีพื้นที่ในความรับผิดชอบทั้งหมด ๑๐.๐๒ ตารางกิโลเมตร หรือ ๖,๒๑๐ ไร่ เท่ากับร้อยละ ๐.๔๖ ของจังหวัดนครปฐม

##### ๑.๓ ลักษณะภูมิประเทศ

องค์การบริหารส่วนตำบลทรงคนอง มีลักษณะภูมิประเทศเป็นพื้นที่ราบลุ่มภาคกลาง มีแม่น้ำท่าจีนไหลผ่าน พื้นที่แยกออกเป็นสองฝั่งแม่น้ำ ฝั่งทิศเหนือกับทิศใต้ ทิศเหนือเป็นพื้นที่ตั้งของ หมู่ ๑,๒,๓ และหมู่ ๖ ทิศใต้ เป็นพื้นที่ตั้งของหมู่ ๔ และหมู่ ๕

##### ๑.๔ ลักษณะภูมิอากาศ

ในเขตพื้นที่องค์การบริหารส่วนตำบลทรงคนอง มีสภาพภูมิอากาศค่อนข้างร้อน มี ๓ ฤดู คือ ฤดูร้อนระหว่างเดือนกุมภาพันธ์ถึงเดือนพฤษภาคม ฤดูฝนจะมีฝนตกชุกในช่วงเดือนมิถุนายนถึงเดือนตุลาคม และฤดูหนาวระหว่างเดือนพฤศจิกายนถึงเดือนมกราคม แต่อากาศจะหนาวไม่มากนักและเป็นช่วงปริมาณน้ำในแม่น้ำท่าจีนมีปริมาณสูงมากจึงเรียกอีกชื่อหนึ่งว่าเป็นช่วงฤดูน้ำหลาก

##### ๑.๔ ลักษณะของดิน

ลักษณะดินส่วนใหญ่เป็นดินร่วนและดินเหนียว จึงเหมาะแก่การทำการเกษตร

##### ๑.๕ ลักษณะของแหล่งน้ำ

มีแหล่งน้ำแยกเป็น ๒ ประเภทคือแหล่งน้ำทรัพยากรธรรมชาติในพื้นที่และแหล่งน้ำที่สร้างขึ้น

###### ๑.๕.๑ แหล่งน้ำทรัพยากรธรรมชาติในพื้นที่ ประกอบด้วย

แม่น้ำ (ท่าจีน) จำนวน	๑	สาย	
ลำคลอง จำนวน ๑๐ สาย รวมระยะทาง ๑๕,๒๒๕ เมตร (๑๕.๒๓ กม.) ได้แก่			
- คลองสุคต (หมู่ ๑)	ระยะทาง	๓,๒๒๐	เมตร
- คลองคุต	ระยะทาง	๗๖๐	เมตร
- คลองแพรกบัว (หมู่ ๑ ติดเขตตำบลบางเตย)	ระยะทาง	๙๕๕	เมตร
- คลองคราม (ม.๒ และม.๖)	ระยะทาง	๒,๘๐๐	เมตร
- คลองยาว (ม.๓)	ระยะทาง	๑,๕๘๐	เมตร
- คลองบ้านเหนือ(ม.๔)	ระยะทาง	๗๗๐	เมตร

-	คลองบางกระบือ(ม.๔)	ระยะทาง	๘๗๐	เมตร
-	คลองราษฎร์บำรุง (ม.๕)	ระยะทาง	๑,๔๐๐	เมตร
-	คลองประดู่ (ม.๕)	ระยะทาง	๑,๗๐๐	เมตร
-	คลองลัดนางแพ้น(อีแพ้น) (ม.๔ ตัดเขตตำบลหอมเกร็ด)	ระยะทาง	๑,๑๕๐	เมตร

#### ๑.๕.๒ แหล่งน้ำที่สร้างขึ้น

-	บ่อน้ำบาดาล อบต.	จำนวน	๑๒	แห่ง
-	บ่อน้ำบาดาลเอกชน	จำนวน	๑๔	แห่ง
-	ระบบประปาบาดาล	จำนวน	๑๐	แห่ง
-	ระบบประปาถ่ายโอน	จำนวน	๑	แห่ง

#### ๑.๖ ลักษณะของไม้และป่าไม้

ในเขตองค์การบริหารส่วนตำบลทรงคนองไม่มีป่าไม้

## ๒. ด้านการเมือง/การปกครอง

### ๒.๑ เขตการปกครอง

องค์การบริหารส่วนตำบลทรงคนอง มีจำนวนหมู่บ้านในเขตองค์การบริหารส่วนตำบลเต็มทั้งหมู่บ้าน จำนวน ๖ หมู่บ้าน โดยมีผู้นำของแต่ละหมู่บ้าน ดังนี้

หมู่ ๑	หมู่บ้านศาลเจ้า	มีนายบุญช่วย	กิ่งสวัสดิ์	เป็น ผู้ใหญ่บ้าน
หมู่ ๒	หมู่บ้านทรงคนอง	มีนายมงคล	แก้วแจ่ม	เป็น ผู้ใหญ่บ้าน
หมู่ ๓	หมู่บ้านคลองยาว	มีนายบุญลือ	อินทรชิต	เป็น ผู้ใหญ่บ้าน
หมู่ ๔	หมู่บ้านเหนือ	มีนายสุพจน์	เกตุนุญลือ	เป็น ผู้ใหญ่บ้าน
หมู่ ๕	หมู่บ้านคลองประดู่	มีนายวิระ	คิมประเสริฐ	เป็น ผู้ใหญ่บ้าน
หมู่ ๖	หมู่บ้านคลองคราม	มีนายสมบัติ	กลิ่นเกิด	เป็น ผู้ใหญ่บ้านและกำนัน

### ๒.๒ การเลือกตั้ง

เป็นบุคคลที่มีสิทธิ์เลือกตั้งอายุ ๑๕ ปีขึ้นไป	ชาย ๒,๕๘๘ คน	หญิง ๒,๙๒๓ คน	รวม ๕,๕๑๑ คน
เป็นบุคคลที่มีสิทธิ์เลือกตั้งอายุ ๑๘ ปีขึ้นไป	ชาย ๒,๔๖๕ คน	หญิง ๒,๘๓๑ คน	รวม ๕,๒๙๖ คน
เป็นบุคคลที่มีสิทธิ์เลือกตั้งอายุ ๒๐ ปีขึ้นไป	ชาย ๒,๓๘๑ คน	หญิง ๒,๗๔๕ คน	รวม ๕,๑๒๖ คน

## ๓. ประชากร

### ๓.๑ ข้อมูลเกี่ยวกับจำนวนประชากร

ประชากรในเขตองค์การบริหารส่วนตำบลทรงคนอง มีจำนวนทั้งสิ้น ๖,๕๑๑ คน แยกเป็นชายจำนวน ๓,๑๐๘ คน หญิง ๓,๔๐๓ คน จำนวนครัวเรือนทั้งสิ้น ๔,๖๔๘ ครัวเรือน แยกในแต่ละตามหมู่บ้านตามตาราง ดังนี้ (ข้อมูล ณ เดือน กันยายน พ.ศ. ๒๕๕๙)

หมู่ที่	ชื่อหมู่บ้าน	ชาย (คน)	หญิง (คน)	รวม (คน)	ครัวเรือน (หลังคาเรือน)
๑	ศาลเจ้า	๑,๘๔๙	๒,๐๕๙	๓,๙๐๘	๓,๗๙๑
๒	ทรงคนอง	๓๖๗	๔๐๒	๗๖๙	๒๖๙
๓	คลองยาว	๑๘๓	๒๔๔	๔๒๗	๑๖๑
๔	บ้านเหนือ	๑๔๑	๑๔๘	๒๘๙	๙๓
๕	คลองประดู่	๓๑๖	๒๙๐	๖๐๖	๑๘๓
๖	คลองคราม	๒๕๒	๒๖๐	๕๑๒	๑๕๑
	รวมทั้งสิ้น	๓,๑๐๘	๓,๔๐๓	๖,๕๑๑	๔,๖๔๘

ตารางที่ ๑ : แสดงจำนวนประชากรแยกตามหมู่บ้าน (ข้อมูล สนง.ทะเบียนอำเภอสามพราน กันยายน ๒๕๕๙)  
**๓.๒ ช่วงอายุและจำนวนประชากร**

กลุ่มอายุ	จำนวนประชากร		
	ชาย	หญิง	รวม
น้อยกว่า ๑ ปี	๓๐	๓๐	๖๐
๑ - ๑๐ ปี	๓๔๗	๓๐๙	๖๕๖
๑๑ - ๒๐ ปี	๓๘๖	๓๕๒	๗๓๘
๒๑ - ๓๐ ปี	๔๘๖	๔๓๐	๙๑๖
๓๑ - ๔๐ ปี	๕๔๓	๖๐๗	๑,๑๕๐
๔๑ - ๕๐ ปี	๕๔๗	๖๖๓	๑,๒๑๐
๕๑ - ๖๐ ปี	๔๓๗	๕๐๕	๙๔๒
๖๑ - ๗๐ ปี	๑๙๙	๒๖๑	๔๖๐
๗๑ - ๘๐ ปี	๘๔	๑๓๕	๒๑๙
๘๑ - ๙๐ ปี	๒๙	๕๕	๘๔
๙๑ - ๑๐๐ ปี	๓	๑๓	๑๖
มากกว่า ๑๐๐ ปี	-	๒	๒

ตารางที่ ๒ : แสดงจำนวนประชากรตามช่วงอายุ (ข้อมูล ณ เดือน กันยายน พ.ศ. ๒๕๕๙)

#### ๔. สภาพทางสังคม

##### ๔.๑ การศึกษา

ในเขตพื้นที่ตำบลทรงคนอง มีโรงเรียนสถานศึกษา จำนวน ๒ แห่ง คือ

๑. โรงเรียนวัดทรงคนอง (กิมไต่บำรุงวิทย์) สอนตั้งแต่ระดับ อนุบาล ๑ ถึงระดับประถมศึกษาปีที่ ๖ ตั้งอยู่หมู่ที่ ๕ บ้านคลองประตู สังกัดสำนักงานคณะกรรมการการศึกษาขั้นพื้นฐาน กระทรวงศึกษาธิการ

๒. ศูนย์พัฒนาเด็กเล็กองค์การบริหารส่วนตำบลทรงคนอง เป็นสถานศึกษาในระดับปฐมวัย ตั้งอยู่หมู่ที่ ๕ บ้านคลองประตู สังกัดองค์การบริหารส่วนตำบลทรงคนอง

##### ๔.๒ สาธารณสุข

ในเขตพื้นที่ตำบลทรงคนอง มีการบริการด้านสาธารณสุขและมีหน่วยบริการสาธารณสุขดังนี้

๑. โรงพยาบาลส่งเสริมสุขภาพประจำตำบล เป็นหน่วยบริการสาธารณสุขของรัฐ จำนวน ๑ แห่ง ตั้งอยู่หมู่ที่ ๕ บ้านคลองประตู ซึ่งมุ่งเน้นการส่งเสริมสุขภาพอนามัย การให้ภูมิคุ้มกันโรค การป้องกันโรค ระวังโรคติดต่อและการวางแผนครอบครัว

๒. สถานพยาบาลเอกชนจำนวน ๒ แห่ง ตั้งอยู่หมู่ที่ ๑,๓ ซึ่งมุ่งเน้นการให้การรักษาพยาบาลเบื้องต้น

๓. กองทุนหลักประกันสุขภาพองค์การบริหารส่วนตำบลทรงคนอง รับผิดชอบโดยองค์การบริหารส่วนตำบลทรงคนองดำเนินงานโดยคณะกรรมการกองทุนหลักประกันสุขภาพองค์การบริหารส่วนตำบลทรงคนอง ให้บริการด้านส่งเสริมสุขภาพ การป้องกันโรค การรักษาและการฟื้นฟูสุขภาพ

องค์การบริหารส่วนตำบลทรงคนอง มีอัตราการใช้น้ำประปา ๑๐๐

#### ๔.๓ อาชญากรรม

ในพื้นที่องค์การบริหารส่วนตำบลทรงคนองไม่พบปัญหาอาชญากรรมร้ายแรง ปัญหาที่พบบ้างคือการลักขโมย เช่นการขโมยสายไฟฟ้า การลักเล็กขโมยน้อยที่เกิดในหมู่บ้านชุมชนที่อยู่กันเป็นจำนวนมาก เช่นชุมชนหมู่บ้านเอื้ออาทร แต่เนื่องจากอยู่ในเขตพื้นที่รับผิดชอบของสถานีตำรวจอำเภอสามพราน และมีป้อมตำรวจ ๑ แห่ง ตั้งอยู่ในพื้นที่หมู่ ๑ ตำบลทรงคนองประกอบด้วยแต่ละหมู่บ้านมีผู้นำฝ่ายปกครองท้องถิ่นที่ซื่อสัตย์สุจริตมีความสงบประจำหมู่บ้าน คอยเป็นกำลังสำคัญในการแจ้งเบาะแสและข้อมูลข่าวสารให้กับทางราชการทราบอยู่ตลอดเวลา จึงทำให้ปัญหาอาชญากรรมในพื้นที่อยู่ในระดับน้อย

#### ๔.๔ ยาเสพติด

องค์การบริหารส่วนตำบลทรงคนอง ปัญหายาเสพติดค่อนข้างน้อย ไม่พบมีผู้ค้า มีผู้เสพและได้เข้ารับการบำบัดแล้ว

#### ๔.๕ การสังคมสงเคราะห์

องค์การบริหารส่วนตำบลทรงคนอง ได้ดำเนินการด้านสังคมสงเคราะห์ ได้แก่การจ่ายเบี้ยยังชีพให้กับผู้สูงอายุ ผู้พิการ และผู้ป่วยเอดส์ การรับลงทะเบียนและประสานโครงการเงินอุดหนุนเพื่อการเลี้ยงดูเด็กแรกเกิด ประสานการจัดทำบัตรผู้พิการ ดังนี้

ข้อมูลปัจจุบันในการจ่ายเบี้ยยังชีพให้กับผู้สูงอายุ ผู้พิการ และผู้ป่วยเอดส์ ดังนี้

หมู่ ที่	เบี้ยผู้สูงอายุ			เบี้ยผู้พิการ			เบี้ยผู้ป่วยเอดส์		
	ชาย	หญิง	รวม	ชาย	หญิง	รวม	ชาย	หญิง	รวม
๑	๑๔๗	๒๓๐	๓๗๗	๒๗	๒๖	๕๓	-	๑	๑
๒	๔๑	๘๒	๑๒๓	๙	๙	๑๘	-	-	-
๓	๔๒	๕๙	๑๐๑	๒	๓	๕	-	-	-
๔	๒๒	๓๒	๕๔	๒	๓	๕	-	-	-
๕	๔๓	๕๘	๑๐๑	๔	๑	๕	-	-	-
๖	๒๗	๓๗	๖๔	๖	๔	๑๐	-	-	-
รวม	๓๒๒	๔๙๘	๘๒๐	๕๐	๔๖	๙๖	-	๑	๑

ตารางที่ ๓ :แสดงจำนวนจ่ายเบี้ยยังชีพให้กับผู้สูงอายุ ผู้พิการและผู้ป่วยเอดส์ (งานพัฒนาชุมชนอบต.ทรงคนอง พฤศจิกายน ๒๕๕๙ )

### ๕. ระบบบริการพื้นฐาน

ในเขตองค์การบริหารส่วนตำบลทรงคนอง มีระบบบริการพื้นฐาน ดังนี้

#### ๕.๑ การคมนาคมขนส่ง

- ๑) ทางหลวงแผ่นดิน หมายเลข ๓๓๑๖ (ทรงคนอง-ไร่ชิ่ง)
- ๒) ทางหลวงแผ่นดิน หมายเลข ๓๓๘ (ถนนบรมราชชนนี)
- ๓) ถนนสายพุทธมณฑลสาย ๗ - วัดทรงคนอง
- ๔) ถนนสายทรงคนอง-ไร่ชิ่ง หมู่ ๕ (ทรงคนอง ๑๑)
- ๕) ถนนซอยทรงคนอง ๑๓ (เทิดพระเกียรติสมเด็จพระเจ้า)
- ๖) ถนนราษฎร์พัฒนา (ทรงคนอง ๒) (ศาลเจ้า-ศาลาดิน)

ถนนในหมู่บ้าน

๑) ถนนคสล.และลาดยาง	จำนวน	2	สาย
๒) ถนนคสล.และหินคลุก	จำนวน	5	สาย
๓) ถนนคอนกรีต	จำนวน	16	สาย
๔) ถนนลาดยาง	จำนวน	4	สาย
๕) ถนนหินคลุก	จำนวน	1	สาย

ระยะทางทั้งหมดของถนน

๑) ถนนคอนกรีตเสริมเหล็ก	จำนวน	13.17	กิโลเมตร
๒) ถนนแอสฟัลท์ติกคอนกรีต	จำนวน	3.08	กิโลเมตร
๓) ถนนหินคลุก	จำนวน	2.67	กิโลเมตร

**๕.๒ การไฟฟ้า**

๑) ไฟฟ้าของการไฟฟ้าส่วนภูมิภาค มีทุกหมู่บ้าน จำนวนครัวเรือนที่ยังไม่มีไฟฟ้าฯ จำนวน ๒ ครัวเรือน (หมู่ ๑ : บ้านเลขที่ ๗๒/๑ นายวินัย ศรีสุต และหมู่ ๒ : บ้านเลขที่ ๑๗ นางลำจวน สุขแข็ง) คิดเป็นร้อยละ ๐.๐๔

๒) ไฟฟ้าระบบโซลาร์เซลล์ จำนวน ๑ ครัวเรือน (บ้านเลขที่ ๑๗ หมู่ ๒ นางลำจวน สุขแข็ง)

**๕.๓ การประปา**

ในพื้นที่องค์การบริหารส่วนตำบลทรงคนองประชาชนได้รับบริการจากแหล่งการประปา ดังนี้

๑) การประปาขององค์การบริหารส่วนตำบลทรงคนอง

- (๑) จำนวนครัวเรือนที่ใช้น้ำประปา ๑,๓๒๕ หลังคาเรือน
- (๒) คิดเป็นร้อยละ ๒๘.๕๑ ของจำนวนครัวเรือนทั้งหมด
- (๓) ปริมาณการใช้น้ำประปาเฉลี่ย ๑,๕๐๐ ลบ.ม./ต่อวันหรือ ๑,๕๐๐,๐๐๐ ลิตร/วัน
- (๔) แหล่งน้ำดิบที่ใช้ผลิตน้ำประปาได้จากน้ำใต้ผิวดิน

๒) การประปาขององค์การบริหารส่วนตำบลบางเตย

- (๑) จำนวนครัวเรือนที่ใช้น้ำประปา ๑๐ หลังคาเรือน
- (๒) คิดเป็นร้อยละ ๐.๒๒ ของจำนวนครัวเรือนทั้งหมดเป็นผู้ใช้น้ำที่อยู่ในพื้นที่หมู่ ๑ ตำบลทรงคนอง

๓) การประปาของการประปาส่วนภูมิภาคสาขาอ้อมน้อย

- (๑) จำนวนครัวเรือนที่ใช้น้ำประปา ๓,๐๕๙ หลังคาเรือน
- (๒) คิดเป็นร้อยละ ๖๕ ของจำนวนครัวเรือนทั้งหมดและเป็นผู้ใช้น้ำที่อยู่ในพื้นที่หมู่ ๑ หมู่บ้านเอื้ออาทร

๔) การประปาของการประปาส่วนภูมิภาคสาขาสามพราน

- (๑) จำนวนครัวเรือนที่ใช้น้ำประปา ๖๑ หลังคาเรือน
- (๒) คิดเป็นร้อยละ ๑.๓๑ ของจำนวนครัวเรือนทั้งหมด

**๕.๔ โทรศัพท์**

โทรศัพท์สาธารณะ จำนวน ๑๖ จุด

## ๖. ระบบเศรษฐกิจ

ในเขตองค์การบริหารส่วนตำบลทรงคนอง ส่วนใหญ่ประกอบอาชีพรับจ้างทั่วไป ร้อยละ ๒๔.๑๑ รองลงมาประกอบอาชีพพนักงานบริษัทร้อยละ ๑๙.๓๐ และประกอบอาชีพเกษตรกรกรรม ร้อยละ ๑๖.๐๙ โดยดูได้จากร้อยละของประชากรจำแนกตามการประกอบอาชีพตามตาราง ดังต่อไปนี้

ประเภทอาชีพ	เพศ				รวม(คน)	%
	ชาย (คน)	%	หญิง(คน)	%		
เกษตรกร-ทำนา	๒	๐.๐๙			๒	๐.๐๔
เกษตรกร-ทำไร่	-	-	-	-	-	-
เกษตรกร-ทำสวน	๓๕๓	๑๕.๔๘	๔๒๓	๑๖.๕๒	๗๗๖	๑๖.๐๓
เกษตรกร-ประมง	-	-	๑	๐.๐๔	๑	๐.๐๒
เกษตรกร-ปศุสัตว์	-	-	-	-	-	-
รับราชการ เจ้าหน้าที่ของรัฐ	๑๐๒	๔.๔๗	๑๑๔	๔.๔๕	๒๑๖	๔.๕๖
พนักงานรัฐวิสาหกิจ	๗๐	๓.๐๗	๕๒	๒.๐๓	๑๒๒	๒.๕๒
พนักงานบริษัท	๔๗๐	๒๐.๖๑	๔๖๔	๑๘.๑๓	๙๓๔	๑๙.๓๐
รับจ้างทั่วไป	๕๗๐	๒๕.๐๐	๕๙๗	๒๓.๓๒	๑,๑๖๗	๒๔.๑๑
ค้าขาย	๑๐๒	๔.๔๗	๓๔๒	๑๓.๓๖	๔๔๔	๙.๑๗
ธุรกิจส่วนตัว	๕๕	๒.๔๑	๕๗	๒.๒๓	๑๑๒	๒.๓๑
อาชีพอื่น	๖๒	๒.๗๒	๖๘	๒.๖๖	๑๓๐	๒.๖๙
กำลังศึกษา	๔๖๖	๒๐.๔๔	๔๒๕	๑๖.๖๐	๘๙๑	๑๘.๔๑
ไม่มีอาชีพ	๒๘	๑.๒๓	๑๗	๐.๖๖	๔๕	๐.๙๓
รวม	๒,๒๘๐	๑๐๐	๒,๕๖๐	๑๐๐	๔,๘๔๐	๑๐๐

ตารางที่ ๔ : แสดงจำนวนประชากรจำแนกตามประเภทอาชีพ ปี ๒๕๕๙ (การสำรวจ จปฐ. ปี ๒๕๕๙)

### ๖.๑ การเกษตร

ในเขตองค์การบริหารส่วนตำบลทรงคนอง ประกอบอาชีพด้านการเกษตร คิดเป็นร้อยละ ๑๖.๐๙ ของอาชีพทั้งหมด ส่วนใหญ่ทำเกษตร-ทำสวนคิดเป็นร้อยละ ๑๖.๐๓ รองลงมาทำเกษตร-ประมง คิดเป็นร้อยละ ๐.๐๔ และเกษตร-ทำนาคิดเป็นร้อยละ ๐.๐๒ ตามลำดับ

### ๖.๒ การประมง

ในเขตองค์การบริหารส่วนตำบลทรงคนอง ประกอบอาชีพด้านการประมงจำนวน ๑ รายคิดเป็นร้อยละ ๐.๐๒ (ข้อมูลจากการสำรวจ จปฐ. ปี ๒๕๕๙)

### ๖.๓ การปศุสัตว์

ในเขตองค์การบริหารส่วนตำบลทรงคนอง ไม่มีผู้ประกอบการด้านเกษตรกรรม-ปศุสัตว์ (ข้อมูลจากการสำรวจ จปฐ. ปี ๒๕๕๙)

### ๖.๔ การบริการ

๑) โรงแรม	๒	แห่ง
๒) ห้องเช่า	๒๕	แห่ง
๓) ร้านเกมส์	๒	แห่ง

### ๖.๕ การท่องเที่ยว

๑) วัดทรงคนอง ตั้งอยู่หมู่ที่ ๕ แหล่งท่องเที่ยวที่มีธรรมชาติร่มรื่นและเป็นสิ่งยึดเหนี่ยวจิตใจของผู้ที่นับถือศาสนาพุทธ บริเวณหน้าวัดมีแม่น้ำท่าจีนไหลผ่านสามารถใช้เป็นสถานที่พักผ่อนหย่อนใจให้กับผู้ที่มาสักการะหลวงพ่อโพลูซึ่งเป็นหลวงพ่อซึ่งประดิษฐาน ณ วัดทรงคนอง

๒) วิสาหกิจชุมชนท่องเที่ยวเชิงเกษตรเกาะลัดอีแท่น ซึ่งเป็นแหล่งท่องเที่ยวร่วมครอบคลุมในหลายตำบลได้แก่ ตำบลทรงคนอง ตำบลไร่ซิง ตำบลบางเตยและตำบลท่าตลาด

### ๖.๖ อุตสาหกรรม

ในเขตองค์การบริหารส่วนตำบลทรงคนอง มีโรงงานอุตสาหกรรม จำนวน ๒๓ แห่ง

### ๖.๗ การพาณิชย์และกลุ่มอาชีพ

#### การพาณิชย์

๑) ปิ๊มน้ำมัน	จำนวน	๑	แห่ง
๒) ร้านจำหน่ายรถ	จำนวน	๔	แห่ง
๓) ปิ๊มแก๊ส	จำนวน	๓	แห่ง
๔) ร้านจำหน่ายของเก่า	จำนวน	๙	แห่ง
๕) ห้างจำหน่ายสินค้าขนาดใหญ่	จำนวน	๒	แห่ง
๖) ร้านค้าทั่วไป	จำนวน	๒๙	แห่ง

#### กลุ่มอาชีพ

๑) กลุ่มน้ำพริกแกง	จำนวน	๑	กลุ่ม
๒) กลุ่มกล้วยกรอบ	จำนวน	๑	กลุ่ม
๓) กลุ่มส้มโอ	จำนวน	๑	กลุ่ม
๔) กลุ่มพืชมะนาว	จำนวน	๑	กลุ่ม
๕) กลุ่มหัตถกรรม/งานประดิษฐ์	จำนวน	๑	กลุ่ม

### ๖.๘ แรงงาน

ในเขตองค์การบริหารส่วนตำบลทรงคนอง พบว่าประชากรส่วนใหญ่ประกอบอาชีพรับจ้างทั่วไป ร้อยละ ๒๔.๑๑ (ข้อมูลจากการสำรวจ จปฐ. ปี ๒๕๕๙)

## ๗. เศรษฐกิจพอเพียงท้องถิ่น (ด้านการเกษตรและแหล่งน้ำ)

### ๗.๒ ข้อมูลด้านการเกษตร



**หมู่บ้านศาลเจ้า หมู่ที่ ๑** ตำบลทรงคนอง อำเภอสามพราน จังหวัดนครปฐม  
 จำนวนประชากรทั้งหมด ๓,๙๐๘ คน ชาย ๑,๘๕๙ คน หญิง ๒,๐๕๙ คน ครัวเรือนทั้งหมด ๓,๗๙๑ ครัวเรือน  
 พื้นที่ทั้งหมด ๑,๙๘๒ ไร่

ประเภทของการทำการเกษตร		จำนวน	ผลผลิตเฉลี่ย (กก./ไร่)	ต้นทุนการผลิตเฉลี่ย (บาท/ไร่)	ราคาขายโดยเฉลี่ย (บาท/ไร่)
๒.๑) ทำนา	<input checked="" type="checkbox"/> ในเขตชลประทาน	..๒๓.. ครัวเรือน ..๓๔๘.๕๐.. ไร่	..๕๐๐.. กก./ไร่	..๖,๐๐๐.. บาท/ไร่	..๘,๐๐๐.. บาท/ไร่
	<input type="checkbox"/> นอกเขตชลประทาน	..... ครัวเรือน ..... ไร่	..... กก./ไร่	..... บาท/ไร่	..... บาท/ไร่
๒.๒) ทำสวน	สวน.....ส้มโอ.....	..๑๔๐.. ครัวเรือน ..๘๓๐.. ไร่	..๑,๘๐๐.. กก./ไร่	..๓๐,๐๐๐.. บาท/ไร่	..๕๕,๐๐๐.. บาท/ไร่
	สวนอื่นๆ (โปรดระบุ) .....	..... ครัวเรือน ..... ไร่	..... กก./ไร่	..... บาท/ไร่	..... บาท/ไร่
๒.๓) ทำไร่	<input type="checkbox"/> ไร่อ้อย	..... ครัวเรือน ..... ไร่	..... กก./ไร่	..... บาท/ไร่	..... บาท/ไร่
	<input type="checkbox"/> อื่นๆ โปรดระบุ .....	..... ครัวเรือน ..... ไร่	..... กก./ไร่	..... บาท/ไร่	..... บาท/ไร่
๒.๔) อื่นๆ	<input type="checkbox"/> อื่นๆ โปรดระบุ ...ประมง...	..๘.. ครัวเรือน ..๓๘.. ไร่	..๔๐๐.. กก./ไร่	..๖,๐๐๐.. บาท/ไร่	..๑๐,๐๐๐.. บาท/ไร่

**หมู่บ้านทรงคนอง หมู่ที่ ๒** ตำบลทรงคนอง อำเภอสามพราน จังหวัดนครปฐม  
 จำนวนประชากรทั้งหมด ๗๖๙ คน ชาย ๓๖๗ คน หญิง ๔๐๒ คน ครัวเรือนทั้งหมด ๒๖๙ ครัวเรือน  
 พื้นที่ทั้งหมด ๘๓๗ ไร่

ประเภทของการทำการเกษตร		จำนวน	ผลผลิตเฉลี่ย (กก./ไร่)	ต้นทุนการผลิตเฉลี่ย (บาท/ไร่)	ราคาขายโดยเฉลี่ย (บาท/ไร่)
๒.๑) ทำนา	<input type="checkbox"/> ในเขตชลประทาน	..... ครัวเรือน ..... ไร่	..... กก./ไร่	..... บาท/ไร่	..... บาท/ไร่
	<input type="checkbox"/> นอกเขต ชลประทาน	..... ครัวเรือน ..... ไร่	..... กก./ไร่	..... บาท/ไร่	..... บาท/ไร่
๒.๒) ทำสวน	สวน.....ส้มโอ.....	..๘๑.. ครัวเรือน ..๔๕๐.. ไร่	..๑,๘๐๐.. กก./ไร่	..๓๐,๐๐๐.. บาท/ไร่	..๕๕,๐๐๐.. บาท/ไร่
	สวนอื่นๆ (โปรดระบุ) .....	..... ครัวเรือน ..... ไร่	..... กก./ไร่	..... บาท/ไร่	..... บาท/ไร่
๒.๓) ทำไร่	<input type="checkbox"/> ไร่อ้อย	..... ครัวเรือน ..... ไร่	..... กก./ไร่	..... บาท/ไร่	..... บาท/ไร่
	<input type="checkbox"/> อื่นๆ โปรดระบุ .....	..... ครัวเรือน ..... ไร่	..... กก./ไร่	..... บาท/ไร่	..... บาท/ไร่
๒.๔) อื่นๆ	<input type="checkbox"/> อื่นๆ โปรดระบุ ...ประมง.....	..๕.. ครัวเรือน ..๑๖.. ไร่	..๔๐๐.. กก./ไร่	..๖,๐๐๐.. บาท/ไร่	..๑๐,๐๐๐.. บาท/ไร่

หมู่บ้านคลองยาว หมู่ที่ ๓ ตำบลทรงคนอง อำเภอสามพราน จังหวัดนครปฐม  
 จำนวนประชากรทั้งหมด ๔๒๗ คน ชาย ๑๘๓ คน หญิง ๒๔๔ คน ครั้วเรือนทั้งหมด ๑๖๑ ครั้วเรือน  
 พื้นที่ทั้งหมด ๘๔๒ ไร่

ประเภทของการทำการเกษตร		จำนวน	ผลผลิตเฉลี่ย (กก./ไร่)	ต้นทุนการผลิต เฉลี่ย (บาท/ไร่)	ราคาขายโดยเฉลี่ย (บาท/ไร่)
๒.๑) ทำนา	<input type="checkbox"/> ในเขตชลประทาน	..... ครั้วเรือน ..... ไร่	..... กก./ไร่	..... บาท/ไร่	..... บาท/ไร่
	<input type="checkbox"/> นอกเขต ชลประทาน	..... ครั้วเรือน ..... ไร่	..... กก./ไร่	..... บาท/ไร่	..... บาท/ไร่
๒.๒) ทำสวน	สวน..... ส้มโอ.....	๘๒.. ครั้วเรือน ..๓๓๐... ไร่	..๑๘๐๐ กก./ไร่	..๓๐,๐๐๐... บาท/ไร่	..๕๕,๐๐๐ บาท/ไร่
	สวนอื่นๆ (โปรตรอบู)	..... ครั้วเรือน ..... ไร่	..... กก./ไร่	..... บาท/ไร่	..... บาท/ไร่
๒.๓) ทำไร่	<input type="checkbox"/> ไร่อ้อย	..... ครั้วเรือน ..... ไร่	..... กก./ไร่	..... บาท/ไร่	..... บาท/ไร่
	<input type="checkbox"/> อื่นๆ โปรตรอบู	..... ครั้วเรือน ..... ไร่	..... กก./ไร่	..... บาท/ไร่	..... บาท/ไร่
๒.๔) อื่นๆ	<input type="checkbox"/> อื่นๆ โปรตรอบู ... ประมง...	.....๓ ครั้วเรือน .....๑๔... ไร่	...๔๐๐... กก./ไร่	...๖,๐๐๐.. บาท/ไร่	...๑๐,๐๐๐.. บาท/ไร่

หมู่บ้านเหนือ หมู่ที่ ๔ ตำบลทรงคนอง อำเภอสามพราน จังหวัดนครปฐม  
 จำนวนประชากรทั้งหมด ๒๘๙ คน ชาย ๑๔๑ คน หญิง ๑๔๘ คน ครั้วเรือนทั้งหมด ๙๓ ครั้วเรือน  
 พื้นที่ทั้งหมด ๘๑๗ ไร่

ประเภทของการทำการเกษตร		จำนวน	ผลผลิตเฉลี่ย (กก./ไร่)	ต้นทุนการผลิต เฉลี่ย (บาท/ไร่)	ราคาขายโดยเฉลี่ย (บาท/ไร่)
๒.๑) ทำนา	<input checked="" type="checkbox"/> ในเขตชลประทาน	....๑.. ครั้วเรือน ....๑๑..... ไร่	..๙๐๐ กก./ไร่	...๖,๐๐๐... บาท/ไร่	..๘,๐๐๐ บาท/ไร่
	<input type="checkbox"/> นอกเขต ชลประทาน	..... ครั้วเรือน ..... ไร่	..... กก./ไร่	..... บาท/ไร่	..... บาท/ไร่
๒.๒) ทำสวน	สวน..... ส้มโอ.....	๕๐.. ครั้วเรือน ..๓๒๕... ไร่	..๑๘๐๐ กก./ไร่	..๓๐,๐๐๐... บาท/ไร่	..๕๕,๐๐๐ บาท/ไร่
	สวนอื่นๆ (โปรตรอบู)	..... ครั้วเรือน ..... ไร่	..... กก./ไร่	..... บาท/ไร่	..... บาท/ไร่
๒.๓) ทำไร่	<input type="checkbox"/> ไร่อ้อย	..... ครั้วเรือน ..... ไร่	..... กก./ไร่	..... บาท/ไร่	..... บาท/ไร่
	<input type="checkbox"/> อื่นๆ โปรตรอบู	..... ครั้วเรือน ..... ไร่	..... กก./ไร่	..... บาท/ไร่	..... บาท/ไร่
๒.๔) อื่นๆ	<input type="checkbox"/> อื่นๆ โปรตรอบู ... ประมง...	.....๓ ครั้วเรือน ....๑๐... ไร่	...๔๐๐... กก./ไร่	...๖,๐๐๐.. บาท/ไร่	...๑๐,๐๐๐.. บาท/ไร่

**หมู่บ้านคลองประดู่ หมู่ที่ ๕** ตำบลทรงคนอง อำเภอสามพราน จังหวัดนครปฐม

จำนวนประชากรทั้งหมด ๖๐๖ คน ชาย ๓๑๖ คน หญิง ๒๙๐ คน ครัวเรือนทั้งหมด ๑๘๓ ครัวเรือน  
พื้นที่ทั้งหมด ๑,๐๗๘ ไร่

ประเภทของการทำการเกษตร		จำนวน	ผลผลิตเฉลี่ย (กก./ไร่)	ต้นทุนการผลิต เฉลี่ย (บาท/ไร่)	ราคาขายโดยเฉลี่ย (บาท/ไร่)
๒.๑) ทำนา	<input checked="" type="checkbox"/> ในเขตชลประทาน	..๑...ครัวเรือน ..๘.....ไร่	..๕๐๐ กก./ไร่	..๖,๐๐๐..บาท/ไร่	..๘,๐๐๐ บาท/ไร่
	<input type="checkbox"/> นอกเขต ชลประทาน	....ครัวเรือน .....ไร่	.....กก./ไร่	.....บาท/ไร่	.....บาท/ไร่
๒.๒) ทำสวน	สวน.....ส้มโอ.....	..๑๓๐ ครัวเรือน ..๗๑๕...ไร่	..๑,๘๐๐ กก./ไร่	..๓๐,๐๐๐..บาท/ไร่	..๕๕,๐๐๐ บาท/ไร่
	สวนอื่นๆ (โปรตรอบู)	....ครัวเรือน .....ไร่	.....กก./ไร่	.....บาท/ไร่	.....บาท/ไร่
๒.๓) ทำไร่	<input type="checkbox"/> ไร่อ้อย	....ครัวเรือน .....ไร่	.....กก./ไร่	.....บาท/ไร่	.....บาท/ไร่
	<input type="checkbox"/> อื่นๆ โปรตรอบู	....ครัวเรือน .....ไร่	.....กก./ไร่	.....บาท/ไร่	.....บาท/ไร่
๒.๔) อื่นๆ	<input type="checkbox"/> อื่นๆ โปรตรอบู ...ประมง.....	...๒...ครัวเรือน .....ไร่	...๔๐๐... กก./ไร่	...๖,๐๐๐.. บาท/ไร่	...๑๐,๐๐๐..บาท/ไร่

**หมู่บ้านคลองคราม หมู่ที่ ๖** ตำบลทรงคนอง อำเภอสามพราน จังหวัดนครปฐม

จำนวนประชากรทั้งหมด ๕๑๒ คน ชาย ๒๕๒ คน หญิง ๒๖๐ คน ครัวเรือนทั้งหมด ๑๕๑ ครัวเรือน  
พื้นที่ทั้งหมด ๖๓๔ ไร่

ประเภทของการทำการเกษตร		จำนวน	ผลผลิตเฉลี่ย (กก./ไร่)	ต้นทุนการผลิตเฉลี่ย (บาท/ไร่)	ราคาขายโดยเฉลี่ย (บาท/ไร่)
๒.๑) ทำนา	<input checked="" type="checkbox"/> ในเขตชลประทาน	..๕...ครัวเรือน ..๑๖๓.๗๕...ไร่	..๕๐๐ กก./ไร่	..๖,๐๐๐..บาท/ไร่	..๘,๐๐๐ บาท/ไร่
	<input type="checkbox"/> นอกเขตชลประทาน	....ครัวเรือน .....ไร่	.....กก./ไร่	.....บาท/ไร่	.....บาท/ไร่
๒.๒) ทำสวน	สวน.....ส้มโอ.....	..๔๖...ครัวเรือน ..๒๐๕...ไร่	..๑,๘๐๐ กก./ไร่	..๓๐,๐๐๐..บาท/ไร่	..๕๕,๐๐๐ บาท/ไร่
	สวนอื่นๆ (โปรตรอบู)	....ครัวเรือน .....ไร่	.....กก./ไร่	.....บาท/ไร่	.....บาท/ไร่
๒.๓) ทำไร่	<input type="checkbox"/> ไร่อ้อย	....ครัวเรือน .....ไร่	.....กก./ไร่	.....บาท/ไร่	.....บาท/ไร่
	<input type="checkbox"/> อื่นๆ โปรตรอบู	....ครัวเรือน .....ไร่	.....กก./ไร่	.....บาท/ไร่	.....บาท/ไร่
๒.๔) อื่นๆ	<input type="checkbox"/> อื่นๆ โปรตรอบู ...ประมง.....	...๓...ครัวเรือน .....ไร่	...๔๐๐... กก./ไร่	...๖,๐๐๐.. บาท/ไร่	...๑๐,๐๐๐..บาท/ไร่

## ๗.๓ ข้อมูลด้านแหล่งน้ำทางการเกษตร

แหล่งน้ำ ทางการเกษตร	ความเพียงพอของปริมาณน้ำฝนที่ใช้ในการทำ การเกษตร		ปริมาณน้ำฝนที่ตกโดยเฉลี่ยในปี ที่ผ่านมา(มิลลิเมตร)กรณีที่ทำราบโปรตรระบุ			
	เพียงพอ	ไม่เพียงพอ				
๓.๑) ปริมาณน้ำฝน		✓				
แหล่งน้ำ ทางการเกษตร	ลำดับ ความสำคัญ	ความเพียงพอของน้ำเพื่อ การเกษตรตลอดทั้งปี		การเข้าถึงแหล่งน้ำทางการเกษตร		
		เพียงพอ	ไม่เพียงพอ	ทั่วถึง	ไม่ทั่วถึง	ร้อยละของครัวเรือน ที่เข้าถึงๆ
<b>๓.๒) แหล่งน้ำธรรมชาติ</b>						
<input checked="" type="checkbox"/> ๑. แม่น้ำ	๒	✓		✓		๑๐๐
<input type="checkbox"/> ๒. ห้วย/ลำธาร						
<input checked="" type="checkbox"/> ๓. คลอง	๑	✓		✓		๑๐๐
<input type="checkbox"/> ๔. หนองน้ำ/บึง						
<input type="checkbox"/> ๕. น้ำตก						
<input type="checkbox"/> ๖. อื่นๆ(โปรดระบุ)						
๖.๑) .....						
๖.๒) .....						
<b>๓.๓) แหล่งน้ำที่มนุษย์สร้างขึ้น</b>						
<input type="checkbox"/> ๑. แก้มลิง						
<input type="checkbox"/> ๒. อ่างเก็บน้ำ						
<input type="checkbox"/> ๓. ฝาย						
<input type="checkbox"/> ๔. สระ						
<input type="checkbox"/> ๕. คลองชลประทาน						
<input type="checkbox"/> ๖. อื่นๆ						
๖.๑) .....						
๖.๒) .....						

## ๗.๔ ข้อมูลด้านแหล่งน้ำกิน น้ำใช้ (หรือน้ำเพื่อการอุปโภค บริโภค)

แหล่งน้ำ	ไม่มี	มี		ทั่วถึงหรือไม่		ร้อยละของ ครัวเรือนที่เข้าถึง
		เพียงพอ	ไม่เพียงพอ	ทั่วถึง	ไม่ทั่วถึง	
๔.๑ บ่อบาดาลสาธารณะ	✓					
๔.๒ บ่อน้ำตื้นสาธารณะ	✓					
๔.๓ ประปาหมู่บ้าน (ขององค์กร ปกครองส่วนท้องถิ่น)		✓		✓		๒๘.๗๒
๔.๔ ระบบประปา (การประปาส่วน ภูมิภาค)		✓		✓		๖๗.๑๓
๔.๕ แหล่งน้ำธรรมชาติ		✓		✓		๑๐๐
๔.๖ อื่นๆ (โปรดระบุ)						
๔.๖.๑) .....						
๔.๖.๒) .....						
๔.๖.๓) .....						

## ๘. ศาสนา ประเพณี วัฒนธรรม

### ๘.๑ การนับถือศาสนา

องค์การบริหารส่วนตำบลทรงคนอง ประชากรส่วนใหญ่ นับถือศาสนาพุทธประมาณ ร้อยละ ๙๙.๙๙ ของจำนวนประชากรทั้งหมดในเขตตำบลทรงคนอง มีสถาบันและองค์กรทางศาสนา ดังนี้

- ๑) วัด/สำนักสงฆ์จำนวน ๑ แห่ง วัดทรงคนอง ตั้งอยู่ที่หมู่ ๕ บ้านคลองประดู่
- ๒) ศาลเจ้า จำนวน ๑ แห่ง ตั้งอยู่หมู่ที่ ๑ บ้านศาลเจ้า
- ๓) โรงเจ จำนวน ๑ แห่ง ตั้งอยู่หมู่ที่ ๑ บ้านศาลเจ้า

### ๘.๒ ประเพณีและงานประจำปี

- ๑) ประเพณีวันสงกรานต์ เดือนเมษายน
- ๒) ประเพณีลอยกระทง เดือนตุลาคม/พฤศจิกายน

### ๘.๓ ประชาชน ภูมิปัญญาท้องถิ่น ภาษาถิ่น

ประชาชน ภูมิปัญญาท้องถิ่นที่สำคัญในเขตตำบลทรงคนอง มีดังนี้

#### ๘.๓.๑ ประชาชนชาวบ้าน ได้แก่

- ๑) นายทิม ไทยทวี ที่อยู่ ม.๑ มีความสามารถด้านการเกษตรปลูกส้มโอ
- ๒) นายจรูญ สุขทัศน์ ที่อยู่ ม.๕ มีความสามารถด้านหมอพื้นบ้าน
- ๓) นายอำนวยการ ปุ่มั่น ที่อยู่ ม.๔ มีความสามารถด้านหมอพื้นบ้าน

#### ๘.๓.๒ ภูมิปัญญาชาวบ้าน ได้แก่

- ๑) นายประกิต เล่าทวย ที่อยู่ ม.๑ มีความสามารถด้านทำหัตถกรรม ศิลปะสิ่งประดิษฐ์
- ๒) นางสมใจ กลิ่นสมเชื้อ ที่อยู่ ม.๑ มีความสามารถด้านแปรรูปผลิตภัณฑ์จากต้นเตย
- ๓) นางอุไร ทองประเสริฐที่อยู่ ม.๒ มีความสามารถด้านแปรรูปผลิตภัณฑ์จากต้นเตย
- ๔) นางราตรี คุมพล ที่อยู่ ม.๒ มีความสามารถด้านแปรรูปผลิตภัณฑ์จากต้นเตย
- ๕) นางพรเพ็ญ กิตตินาคำธาร ที่อยู่ ม.๒ มีความสามารถด้านการทำบายศรีพรหมเทพ
- ๖) นางสาวสมปอง ปู่แจง ที่อยู่ ม.๒ มีความสามารถด้านการทำบายศรีพรหมเทพ
- ๗) นายสมศักดิ์ ไทยสง ที่อยู่ ม.๔ มีความสามารถด้านผู้สืบทอดประเพณีต่อเรือ

สำเนาในงานประจำปีของหมู่บ้าน

- ๘) นายคง สวัสดิ์มี ที่อยู่ ม.๑ มีความสามารถด้านพิธีมงคลต่าง ๆ
- ๙) นายขวัญชัย อยู่เย็นเจริญ ที่อยู่ ม. ๔ มีความสามารถด้านพิธีมงคลต่าง ๆ
- ๑๐) นายจรูญ สุขทัศน์ ที่อยู่ ม. ๕ มีความสามารถด้านพิธีมงคลต่าง ๆ

### ๘.๔ สินค้าพื้นเมืองและของที่ระลึก

ผลิตภัณฑ์ OTOP กล้วยหอมทอดกรอบศรีอารีย์ ม. ๕

## ๙. ทรัพยากรธรรมชาติ

๙.๑ น้ำ มีแม่น้ำท่าจีนไหลผ่านและลำคลองแยกจากแม่น้ำท่าจีน จำนวน ๑๐ สาย

๙.๒ ป่าไม้ ไม่มี

๙.๓ ภูเขา ไม่มี

๙.๔ คุณภาพของทรัพยากรธรรมชาติ สมบูรณ์ตามระบบนิเวศเหมาะแก่การทำเกษตรกรรมตลอดทั้งปี

## ๑๐. อื่นๆ

### ๑๐.๑ โครงสร้างการบริหารงานองค์การบริหารส่วนตำบลทรงคนอง

องค์การบริหารส่วนตำบลทรงคนองมีฐานะเป็นนิติบุคคลและเป็นราชการบริหารส่วนท้องถิ่น องค์ประกอบแบ่งได้ ๒ ส่วน คือ

๑) **สภาองค์การบริหารส่วนตำบล** ทำหน้าที่นิติบัญญัติและควบคุมฝ่ายบริหารประกอบด้วยสมาชิกสภาองค์การบริหารส่วนตำบลที่มาจาก การเลือกตั้งจากประชาชนในหมู่บ้านจำนวน ๑๒ คน (หมู่บ้านละ ๒ คน) อยู่ในตำแหน่งคราวละ ๔ ปี สภาองค์การบริหารส่วนตำบลมีประธานสภา ๑ คน รองประธานสภา ๑ คนซึ่ง นายอำเภอแต่งตั้งจากสมาชิกสภาองค์การบริหารส่วนตำบล ตามมติของสมาชิกสภาองค์การบริหารส่วนตำบล

๒) **คณะผู้บริหาร** หน้าที่บริหารกิจการขององค์การบริหารส่วนตำบลตามกฎหมาย ประกอบด้วย นายกองค์การบริหารส่วนตำบล ๑ คน รองนายกองค์การบริหารส่วนตำบล ๒ คน และเลขานุการนายกฯ ๑ คน การบริหารงานขององค์การบริหารส่วนตำบลทรงคนองมี ปลัดองค์การบริหารส่วนตำบลเป็นผู้บังคับบัญชาของพนักงานและเจ้าหน้าที่รองจากนายกองค์การบริหารส่วนตำบลทรงคนอง รับผิดชอบงานประจำทั่วไปขององค์การบริหารส่วนตำบลและมีรองปลัดองค์การบริหารส่วนตำบลเป็นผู้ช่วยเหลืองาน แบ่งส่วนการบริหารงาน ออกเป็น ๔ กอง โดยมีหัวหน้าส่วนราชการ เรียกว่า หัวหน้าส่วนหรือผู้อำนวยการกอง เป็นผู้บังคับบัญชาของส่วนราชการภายใน มีลักษณะโครงสร้างการบริหารงานองค์การบริหารส่วนตำบลทรงคนอง ดังนี้

### โครงสร้างการบริหารงานองค์การบริหารส่วนตำบลทรงคนอง

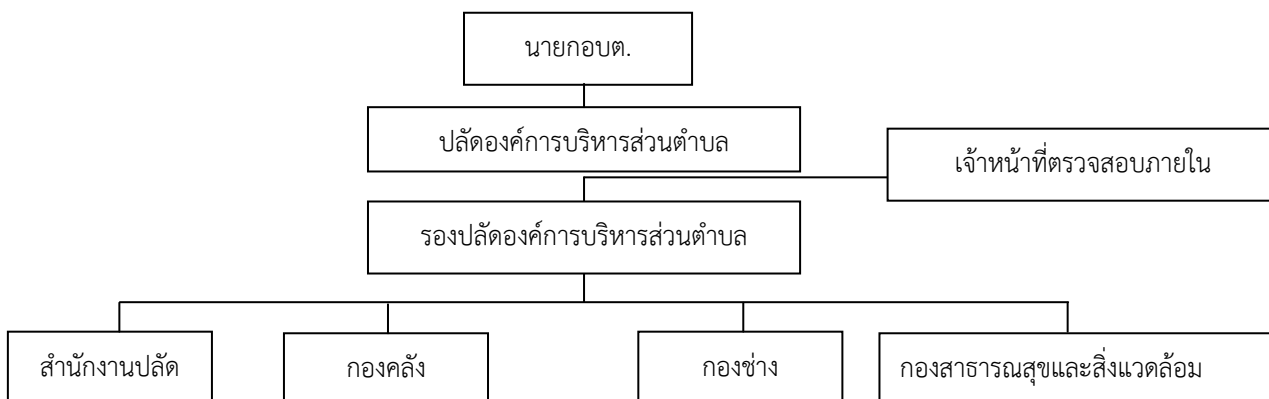

### ๑๐.๒ อัตรากำลังของเจ้าหน้าที่ องค์การบริหารส่วนตำบลทรงคนอง

สำนัก/กอง	จำนวนตามแผนอัตรากำลัง				อัตรารว่าง	จำนวนที่มีคนครอง
	พนักงานส่วนตำบล	ลูกจ้างประจำ	พนักงานจ้าง	รวม		
ส่วนงานบริหาร	๒	-	-	๒	-	๒
เจ้าหน้าที่ตรวจสอบภายใน	๑	-	-	๑	๑	-
สำนักงานปลัด	๑๐	-	๔	๑๔	๒	๑๒
กองคลัง	๔	๑	๕	๑๐	-	๑๐
กองช่าง	๓	๒	๔	๙	๒	๗
กองสาธารณสุขและสิ่งแวดล้อม	๔	-	๙	๑๓	๓	๑๐
<b>รวม</b>	<b>๑๖</b>	<b>๓</b>	<b>๑๘</b>	<b>๔๙</b>	<b>๘</b>	<b>๔๑</b>

ตารางที่ ๕ : แสดงจำนวนพนักงานส่วนตำบล ลูกจ้างและพนักงานจ้างโดยแยกในแต่ละส่วนราชการ

## ส่วนที่ ๒

### สรุปผลการพัฒนาท้องถิ่นตามแผนพัฒนาท้องถิ่น (พ.ศ.๒๕๕๗-๒๕๖๐)

#### ๑. สรุปผลการดำเนินงานตามงบประมาณที่ได้รับและการเบิกจ่ายงบประมาณในปีงบประมาณ

พ.ศ. ๒๕๕๗ - ๒๕๖๐

##### ๑.๑ สรุปสถานการณ์พัฒนา การตั้งงบประมาณ การเบิกจ่ายงบประมาณ

ตามที่องค์การบริหารส่วนตำบลทรงคนองได้ดำเนินการจัดทำแผนยุทธศาสตร์การพัฒนาการพัฒนา เพื่อใช้เป็นกรอบในการจัดทำแผนพัฒนาสามปี อันมีลักษณะเป็นแผนพัฒนาเศรษฐกิจและสังคมขององค์กรปกครองส่วนท้องถิ่นเป็นแผนที่สอดคล้องกับแผนยุทธศาสตร์การพัฒนา อันมีลักษณะเป็นการกำหนดรายละเอียดแผนงาน โครงการพัฒนาที่จัดทำขึ้นสำหรับปีงบประมาณแต่ละปี ซึ่งมีความต่อเนื่องและเป็นแผนก้าวหน้าครอบคลุมระยะเวลาสามปีโดยมีการทบทวนเพื่อปรับปรุงเป็นประจำทุกปี โดยองค์การบริหารส่วนตำบลทรงคนองได้ใช้แผนพัฒนาสามปีเป็นกรอบในการจัดทำงบประมาณรายจ่ายประจำปี การจ่ายขาดเงินสะสม เงินอุดหนุนเฉพาะกิจ โครงการที่ขอให้หน่วยงานอื่นมาดำเนินงานให้ รวมทั้งวางแนวทางเพื่อให้มีการปฏิบัติให้บรรลุวัตถุประสงค์ตามโครงการที่กำหนดไว้ในแผนพัฒนาสามปี

ทั้งนี้ องค์การบริหารส่วนตำบลทรงคนองได้ดำเนินการตั้งงบประมาณ การเบิกจ่ายงบประมาณซึ่งสามารถสรุปเป็นตารางได้ดังนี้

ลำดับที่	รายการ	ปีงบประมาณ (บาท)			
		พ.ศ.๒๕๕๗	พ.ศ.๒๕๕๘	พ.ศ.๒๕๕๙	พ.ศ.๒๕๖๐
<b>รายรับ</b>					
๑	ประมาณการ รายรับ	๒๙,๓๐๐,๐๐๐.๐๐	๓๓,๕๐๑,๓๙๔.๐๐	๓๓,๐๐๐,๐๐๐.๐๐	๔๒,๐๐๐,๐๐๐
๒	รายรับจริง	๓๒,๗๓๘,๐๑๘.๓๖	๓๕,๓๕๒,๗๔๖.๔๙	๓๕,๐๙๙,๗๒๗.๗๐	-
<b>รายจ่าย</b>					
๓	ประมาณการ รายจ่าย	๒๙,๓๐๐,๐๐๐.๐๐	๓๓,๕๐๑,๓๙๔.๐๐	๓๓,๐๐๐,๐๐๐.๐๐	-
๔	รายจ่ายจริง	๒๗,๘๐๑,๖๔๑.๒๗	๓๓,๐๐๒,๓๔๒.๕๖	๓๖,๖๔๘,๑๗๑.๘๙	-

ตารางที่ ๖ : แสดงจำนวนงบประมาณ การเบิกจ่ายงบประมาณในปีงบประมาณ พ.ศ. ๒๕๕๗ - ๒๕๖๐

##### ๑.๒ การประเมินผลการทำงานพัฒนาท้องถิ่นไปปฏิบัติในเชิงปริมาณ

ตามที่องค์การบริหารส่วนตำบลทรงคนองได้ดำเนินการจัดทำแผนพัฒนาขึ้นมาเพื่อใช้เป็นเครื่องมือในการพัฒนาเทศบาลให้บรรลุเป้าหมายที่วางไว้ เกิดประสิทธิภาพประสิทธิผลสูงสุดในการแก้ไขปัญหาให้กับประชาชน ในการจัดทำแผนพัฒนานั้นจะต้องมีการติดตามและประเมินแผนพัฒนา ตามระเบียบกระทรวงมหาดไทย ว่าด้วยการจัดทำแผนขององค์กรปกครองส่วนท้องถิ่น พ.ศ. ๒๕๔๘ หมวด ๖ ข้อ ๒๙ และระเบียบกระทรวงมหาดไทย ว่าด้วยการจัดทำแผนขององค์กรปกครองส่วนท้องถิ่น (ฉบับที่ ๒) พ.ศ. ๒๕๕๙ ข้อ ๑๓ โดยคณะกรรมการติดตามและประเมินแผนพัฒนาเป็นผู้ดำเนินการติดตามและประเมินผลแผนพัฒนา ซึ่งคณะกรรมการจะต้องดำเนินการกำหนดแนวทาง วิธีการในการติดตามและประเมินผลแผนพัฒนา ดำเนินการติดตามและประเมินผลแผนพัฒนารายงานผลและเสนอความเห็นซึ่งได้จากการติดตามและประเมินผลแผนพัฒนาต่อผู้บริหารท้องถิ่น เพื่อให้ผู้บริหารท้องถิ่นเสนอต่อสภาท้องถิ่นและคณะกรรมการพัฒนาท้องถิ่น พร้อมทั้งประกาศผลการติดตามและประเมินผลแผนพัฒนาให้ประชาชนในท้องถิ่นทราบในที่เปิดเผยภายในสิบห้าวันนับแต่วันรายงานผลและเสนอความเห็น

ดังกล่าวและต้องปิดประกาศไว้เป็นระยะเวลาไม่น้อยกว่าสามสิบวันโดยอย่างน้อยปีละสองครั้งภายในเดือนเมษายนและภายในเดือนตุลาคมของทุกปี

ซึ่งแผนพัฒนาขององค์การบริหารส่วนตำบลทรงคนอง สามารถนำไปปฏิบัติในเชิงปริมาณได้ดังนี้

➤ **ปีงบประมาณ พ.ศ.๒๕๕๗**

**แผนพัฒนาสามปี (พ.ศ. ๒๕๕๗-๒๕๕๙)**

- โครงการที่บรรจุในแผนฯ จำนวน ๑๒๙ โครงการ บรรจุไว้ในข้อบัญญัติและดำเนินการ จำนวน ๖๔ โครงการ  
คิดเป็นร้อยละ ๓๑.๐๑

➤ **ปีงบประมาณ พ.ศ.๒๕๕๘**

**แผนพัฒนาสามปี (พ.ศ. ๒๕๕๘-๒๕๖๐)**

- โครงการที่บรรจุในแผนฯ จำนวน ๕๙ โครงการ บรรจุไว้ในข้อบัญญัติและดำเนินการ จำนวน ๔๐ โครงการ  
คิดเป็นร้อยละ ๖๗.๘๐

➤ **ปีงบประมาณ พ.ศ.๒๕๕๙**

**แผนพัฒนาสามปี (พ.ศ. ๒๕๕๙-๒๕๖๑)**

- โครงการที่บรรจุในแผนฯ จำนวน ๑๔๓ โครงการ บรรจุไว้ในข้อบัญญัติและดำเนินการ จำนวน ๙๗ โครงการ  
คิดเป็นร้อยละ ๖๗.๘๓

➤ **ปีงบประมาณ พ.ศ. ๒๕๖๐**

**แผนพัฒนาสามปี (พ.ศ. ๒๕๖๐-๒๕๖๒)**

- โครงการที่บรรจุในแผนฯ จำนวน ๑๑๒ โครงการ บรรจุไว้ในข้อบัญญัติแต่ยังไม่ได้ดำเนินการ จำนวน ๘๓ โครงการ  
คิดเป็นร้อยละ ๗๔.๑๑

โดยภาพรวมแล้วแผนพัฒนาท้องถิ่นขององค์การบริหารส่วนตำบลทรงคนองยังไม่สามารถดำเนินการตามวัตถุประสงค์ของแผนพัฒนาท้องถิ่นได้ เพราะมีโครงการที่บรรจุไว้ในแผนพัฒนามากเกินไป ซึ่งไม่สอดคล้องกับงบประมาณที่สามารถดำเนินการได้ในแต่ละปีทำให้ไม่สามารถจะดำเนินการได้ตามแผนพัฒนาท้องถิ่นที่วางไว้

**๑.๓ การประเมินประสิทธิผลของแผนพัฒนาประจำปีเชิงคุณภาพ**

การพัฒนาขององค์การบริหารส่วนตำบลทรงคนอง ในรอบปี พ.ศ.๒๕๕๙ ได้ยึดถือปฏิบัติตามแผนพัฒนาที่วางไว้โดยพิจารณาการใช้ทรัพยากรที่มีอยู่อย่างจำกัดให้มีประสิทธิภาพและเกิดประสิทธิผลมากที่สุดตอบสนองต่อปัญหาความต้องการของประชาชนในท้องถิ่นได้และมีการประสานแผนงานกับหน่วยงานที่เกี่ยวข้องซึ่งจำแนกตามการพัฒนาตามแนวทางพัฒนา ดังนี้

๑. ด้านโครงสร้างพื้นฐาน

- ได้พัฒนาระบบบริหารจัดการโครงสร้างพื้นฐาน เช่น ถนน สะพาน ระบบน้ำ ไฟฟ้า

๒. ด้านเศรษฐกิจและสังคม

- ได้ส่งเสริมสุขภาพที่ดีของประชาชน และส่งเสริมให้ผู้สูงอายุ ผู้ด้อยโอกาสทางสังคม
- ได้มีการจัดชุดอาสาสมัครป้องกันภัยฝ่ายพลเรือน เพื่อปฏิบัติภารกิจในพื้นที่
- ได้ร่วมกับท้องที่ในการปฏิบัติภารกิจเพื่อให้ท้องถิ่นมีความสงบเรียบร้อย ประชาชนมีความปลอดภัยในชีวิต

และทรัพย์สิน

- ได้มีการส่งเสริมอาชีพเพื่อเสริมรายได้

๓. ด้านการศึกษา ศาสนาและวัฒนธรรม

- ได้มีการส่งเสริมและสนับสนุนศิลปวัฒนธรรม จารีตประเพณีและภูมิปัญญาท้องถิ่น
- ได้มีการส่งเสริมและสนับสนุนด้านการศึกษาที่จัดการเรียนการสอนในพื้นที่

๔. ด้านสาธารณสุข

- ได้มีการส่งเสริมการให้บริการทางด้านสาธารณสุข การควบคุมและป้องกันโรค

๕. ด้านการบริหารจัดการและการอนุรักษ์ทรัพยากรธรรมชาติและสิ่งแวดล้อม



- ได้มีการดูแลรักษาแหล่งน้ำ คูคลอง การปลูกต้นไม้และการรณรงค์ปลูกจิตสำนึกในการอนุรักษ์และฟื้นฟูทรัพยากรธรรมชาติและสิ่งแวดล้อม
  - การดูแลรักษาความสะอาดถนน แม่น้ำ คูคลอง
  - ได้มีการส่งเสริมให้ประชาชนบริหารจัดการขยะอย่างเป็นระบบ
๖. ด้านการบริหารจัดการที่ดี
- ได้มีการอบรมพนักงานเพื่อเพิ่มประสิทธิภาพในการทำงาน การอบรมให้ความรู้เกี่ยวกับระเบียบและกฎหมายที่เกี่ยวกับงานที่ปฏิบัติ ศึกษาดูงานส่วนราชการอื่นๆ เพื่อนำมาปรับใช้กับองค์กร พัฒนาเครื่องมือ เครื่องใช้ในการปฏิบัติงาน
  - ได้มีการสนับสนุนการปฏิบัติงานด้านวัสดุ อุปกรณ์ เครื่องมือ เครื่องใช้ที่จำเป็นต่อการปฏิบัติงาน

## ๒. ผลที่ได้รับจากการดำเนินงานในปีงบประมาณ พ.ศ. ๒๕๕๗ – ๒๕๖๐

### ๒.๑ ผลที่ได้รับหรือผลที่สำคัญ

ตามที่องค์การบริหารส่วนตำบลทรงคนองได้ดำเนินงานต่างๆ ตั้งแต่มีงบประมาณ พ.ศ. ๒๕๕๗ – ๒๕๖๐ เพื่อแก้ไขปัญหาให้กับประชาชน และพัฒนาองค์กรให้เกิดความมั่นคงในการพัฒนาเพื่อให้ความเป็นอยู่ของประชาชนดีขึ้นซึ่งผลจากการดำเนินงานขององค์การบริหารส่วนตำบลทรงคนองนั้น เกิดผลที่ได้รับพอสังเขปดังนี้

- ๑) โครงสร้างพื้นฐานในแต่ละหมู่บ้านได้รับการปรับปรุงและพัฒนาขึ้น เช่น ซ่อมแซม/ก่อสร้างถนนในหมู่บ้านให้การสัญจรไปมาได้สะดวกเพิ่มขึ้นในแต่ละปี การจัดให้มีน้ำสำหรับการอุปโภค-บริโภคที่สะอาดและเพียงพอ
- ๒) ผู้สูงอายุ ผู้พิการ ผู้ป่วยเอดส์ ได้รับเงินช่วยเหลือเบี้ยยังชีพตามหลักเกณฑ์ฯ
- ๓) ประชาชนได้รับความช่วยเหลือจากสาธารณสุขต่างๆ
- ๔) ประชาชนได้รับการส่งเสริมและพัฒนาอาชีพเพื่อนำไปประกอบอาชีพเพิ่มรายได้ให้กับครอบครัว
- ๕) การเรียนการสอนในระดับก่อนปฐมวัยได้รับการดูแลและพัฒนาขึ้นตามลำดับ
- ๖) การเรียนการสอนในระดับปฐมวัยได้รับการส่งเสริมสนับสนุนงบประมาณเพื่อให้มีบุคลากรครูผู้สอนให้เพียงพอ
- ๗) การบริหารจัดการขยะให้มีประสิทธิภาพมากขึ้น ขยะในชุมชนมีวิธีการจัดการที่ถูกต้อง
- ๘) ประชาชนได้รับการดูแลเกี่ยวกับการสาธารณสุข เช่นการป้องกันโรคฯ การดูแลสุขภาพ
- ๙) ประชาชนได้มีส่วนร่วมในการดำเนินงาน/กิจกรรมต่างๆขององค์การบริหารส่วนตำบลทรงคนองและหน่วยงานของรัฐ
- ๑๐) มีเครื่องมือ/เครื่องใช้ในการปฏิบัติงานเพิ่มขึ้นทำให้องค์กรมีศักยภาพในการ ให้บริการสาธารณะแก่ประชาชนในพื้นที่ได้อย่างมีประสิทธิภาพ
- ๑๑) ประชาชนได้รับบริการจากงานบริการต่างๆ ขององค์การบริหารส่วนตำบลทรงคนองด้วยความสะดวกและรวดเร็ว

### ๒.๒ ผลกระทบ

ในการดำเนินงานขององค์การบริหารส่วนตำบลทรงคนองปีงบประมาณ พ.ศ.๒๕๕๗ – ๒๕๖๐ นั้น ส่งผลกระทบต่อการพัฒนาหมู่บ้านในเขตองค์การบริหารส่วนตำบลทรงคนอง คือ การพัฒนาทางด้านโครงสร้างพื้นฐานที่ไม่สามารถดำเนินการได้ครอบคลุมโครงการที่เป็นความต้องการในแต่ละหมู่บ้านเนื่องจากในแต่ละปีมีข้อจำกัดในเรื่องงบประมาณที่จัดเก็บได้ และจากรัฐบาลอุดหนุนยังมีไม่เพียงพอที่จะดำเนินการให้แล้วเสร็จได้ในปีนั้น ดังนั้นจึงเป็นการพัฒนาด้านโครงสร้างพื้นฐานในลักษณะค่อยเป็นค่อยไป

### ๓. สรุปปัญหาอุปสรรคการดำเนินงานที่ผ่านมาและแนวทางแก้ไข ปีงบประมาณ

พ.ศ. ๒๕๕๗ - ๒๕๖๐

#### ๓.๑ ปัญหาอุปสรรคที่พบ

๑) การนำแผนพัฒนาไปสู่การปฏิบัติ การนำโครงการที่บรรจุในแผนพัฒนาไปจัดทำข้อบัญญัติงบประมาณรายจ่ายในแต่ละปี ไม่สามารถตอบสนองตามความต้องการได้ทั้งหมด เนื่องจากมีโครงการที่เป็นความต้องการในแต่ละหมู่บ้านเป็นจำนวนมากโดยเฉพาะด้านโครงสร้างพื้นฐาน

๒) งบประมาณไม่เพียงพอกับความต้องการพัฒนา โครงการที่เป็นความต้องการของประชาชนในบางโครงการใช้งบประมาณค่อนข้างสูงมาก ทำให้ไม่สามารถดำเนินโครงการได้แล้วเสร็จภายในแล้วเสร็จได้ในคราวเดียว

#### ๓.๒ แนวทางการแก้ไขปัญหา

๑) คัดเลือกโครงการที่มีความจำเป็นเร่งด่วนและส่งผลกระทบต่อประชาชนจำนวนมากและโครงการซึ่งในแต่ละหมู่บ้านได้จัดเรียงลำดับไว้แล้วโดยความเห็นชอบของสมาชิกสภา อบต.นำมาจัดทำเป็นข้อบัญญัติงบประมาณในแต่ละปี

๒) จัดหาแหล่งงบประมาณทางอื่นมาดำเนินการ เช่น ขอรับการสนับสนุนจากหน่วยงานอื่น เช่น องค์การบริหารส่วนจังหวัดนครปฐม กรมส่งเสริมการปกครองท้องถิ่น เงินสะสม เป็นต้น

๓) จัดทำเป็นโครงการระยะยาว โดยบรรจุโครงการไว้ในแผนพัฒนาแยกเป็นโครงการมากกว่าหนึ่งปีและตั้งงบประมาณดำเนินการเป็นโครงการต่อเนื่องไปจนกว่าจะแล้วเสร็จ

## ยุทธศาสตร์องค์กรปกครองส่วนท้องถิ่น

## ๑. ความสัมพันธ์ระหว่างแผนพัฒนาระดับมหภาค

## ๑.๑ แผนยุทธศาสตร์ชาติ ๒๐ ปี

การจัดทำแผนพัฒนาท้องถิ่นสี่ปีขององค์กรปกครองส่วนท้องถิ่นมีความสัมพันธ์กับแผนยุทธศาสตร์ชาติ ๒๐ ปี โดยมุ่งเน้นเพื่อขับเคลื่อนการพัฒนาประเทศไปสู่ความมั่นคง มั่งคั่ง และยั่งยืน โดยแผนยุทธศาสตร์ชาติ ๒๐ ปี ของประเทศไทยกำลังอยู่ระหว่างการการเสนอร่างกรอบยุทธศาสตร์ชาติต่อที่ประชุมคณะกรรมการจัดทำยุทธศาสตร์ชาติ ซึ่งขณะนี้อยู่ระหว่างการดำเนินการปรับปรุงร่างกรอบยุทธศาสตร์ชาติตามมติที่ประชุมคณะกรรมการจัดทำร่างยุทธศาสตร์ชาติ โดยร่างกรอบยุทธศาสตร์ชาติ ๒๐ ปี (พ.ศ. ๒๕๖๐ - ๒๕๗๙) สรุปย่อได้ ดังนี้

## วิสัยทัศน์

“ประเทศไทยมีความมั่นคง มั่งคั่งยั่งยืน เป็นประเทศพัฒนาแล้ว ด้วยการพัฒนาตามหลักปรัชญาของเศรษฐกิจพอเพียง” หรือคติพจน์ “มั่นคง มั่งคั่ง ยั่งยืน”

ยุทธศาสตร์ชาติ ๒๐ ปี (พ.ศ. ๒๕๖๐ - ๒๕๗๙) และ สาระสำคัญของแต่ละยุทธศาสตร์ สรุปได้

## ๑) ยุทธศาสตร์ด้านความมั่นคง

- ๑.๑ การเสริมสร้างความมั่นคงของสถาบันหลักของชาติและการปกครองระบอบประชาธิปไตยอันมีพระมหากษัตริย์ทรงเป็นประมุข
- ๑.๒ การปฏิรูปกลไกการบริหารประเทศ
- ๑.๓ การป้องกันและแก้ไขการก่อความไม่สงบในจังหวัดชายแดนภาคใต้
- ๑.๔ การพัฒนาระบบ กลไก มาตรการและความร่วมมือระหว่างประเทศทุกระดับ

## ๒) ยุทธศาสตร์ด้านการสร้างความสามารถในการแข่งขัน

- ๒.๑ สมรรถนะทางเศรษฐกิจ ได้แก่ รักษาเสถียรภาพทางเศรษฐกิจและสร้างความเชื่อมั่น ส่งเสริมการค้าและการลงทุน ส่งเสริมการค้าและการลงทุนทั้งภาครัฐและเอกชน
- ๒.๒ พัฒนาผู้ประกอบการและเศรษฐกิจชุมชน ได้แก่ พัฒนาศักยภาพและองค์ความรู้ของผู้ประกอบการไทย
- ๒.๓ พัฒนากิจการขนาดกลางและขนาดย่อมสู่สากล และพัฒนากิจการชุมชนและสถาบันเกษตรกร

## ๓) ยุทธศาสตร์การพัฒนาและเสริมสร้างศักยภาพคน

- ๓.๑ พัฒนาศักยภาพคนตลอดช่วงชีวิตให้สนับสนุนการเจริญเติบโตของประเทศ
- ๓.๒ สร้างเสริมให้คนมีสุขภาพที่ดี
- ๓.๓ สร้างความอยู่ดีมีสุขของครอบครัวไทยให้เอื้อต่อการพัฒนาคน

## ๔) ยุทธศาสตร์ด้านการสร้างโอกาสความเสมอภาคและเท่าเทียมกันทางสังคม

- ๔.๑ สร้างความมั่นคงและการลดความเหลื่อมล้ำทางด้านเศรษฐกิจและสังคม
- ๔.๒ สร้างความเข้มแข็งของสถาบันทางสังคมและทุนทางวัฒนธรรมและความเข้มแข็งของชุมชน

## ๕) ยุทธศาสตร์ด้านการสร้างการเติบโตบนคุณภาพชีวิตที่เป็นมิตรกับสิ่งแวดล้อม

- ๕.๑ การจัดระบบอนุรักษ์ ฟื้นฟูและป้องกันการทำลายทรัพยากรธรรมชาติ เป็นต้น

๖) ยุทธศาสตร์ด้านการปรับสมดุลและพัฒนาระบบการบริหารจัดการภาครัฐ

๖.๑ การพัฒนาระบบการให้บริการประชาชนของหน่วยงานภาครัฐ

๖.๒ การปรับปรุงบทบาท ภารกิจ และโครงสร้างของหน่วยงานภาครัฐให้มีขนาดที่เหมาะสม

๖.๓ การวางระบบบริหารงานราชการแบบบูรณาการ

๖.๔ การพัฒนาระบบบริหารจัดการกำลังคนและพัฒนาบุคลากรภาครัฐในการปฏิบัติราชการ

๖.๕ การต่อต้านการทุจริตและประพฤติมิชอบ

๖.๖ การปรับปรุงแก้ไขกฎหมาย ระเบียบ และข้อบังคับให้มีความชัดเจน ทันสมัย เป็นธรรม

และสอดคล้องกับข้อบังคับสากลหรือข้อตกลงระหว่างประเทศ ตลอดจนพัฒนาหน่วยงาน ภาครัฐและบุคลากรที่มีหน้าที่เสนอความเห็นทางกฎหมายให้มีศักยภาพ

**๑.๒ แผนพัฒนาเศรษฐกิจและสังคมแห่งชาติ ฉบับที่ ๑๒**

การจัดทำแผนพัฒนาสี่ปีขององค์กรปกครองส่วนท้องถิ่นมีความสัมพันธ์และสอดคล้องกับ แผนยุทธศาสตร์พัฒนาขององค์กรปกครองส่วนท้องถิ่น โดยแผนยุทธศาสตร์การพัฒนายังต้องสอดคล้องกับ แผนพัฒนาเศรษฐกิจและสังคมแห่งชาติ แต่ทั้งนี้ แผนพัฒนาเศรษฐกิจและสังคมแห่งชาติ ฉบับที่ ๑๑ (พ.ศ. ๒๕๕๕ - ๒๕๕๙) ได้สิ้นสุดลงและการจัดทำ อยู่ระหว่างการเสนอร่างแผนซึ่งได้กำหนดยุทธศาสตร์เอาไว้แล้ว

**๑.๒.๑ ยุทธศาสตร์แผนพัฒนาเศรษฐกิจและสังคมแห่งชาติ ฉบับที่ ๑๒ มีดังนี้**

ยุทธศาสตร์ที่ ๑ การเสริมสร้างและพัฒนาศักยภาพทุนมนุษย์

ยุทธศาสตร์ที่ ๒ การสร้างความเป็นธรรมลดความเหลื่อมล้ำในสังคม

ยุทธศาสตร์ที่ ๓ การสร้างความเข้มแข็งทางเศรษฐกิจและแข่งขันได้อย่างยั่งยืน

ยุทธศาสตร์ที่ ๔ การเติบโตที่เป็นมิตรกับสิ่งแวดล้อมเพื่อการพัฒนาอย่างยั่งยืน

ยุทธศาสตร์ที่ ๕ การเสริมสร้างความมั่นคงแห่งชาติเพื่อการพัฒนาประเทศสู่ความมั่งคั่ง และยั่งยืน

ยุทธศาสตร์ที่ ๖ การบริหารจัดการในภาครัฐ การป้องกันการทุจริตประพฤติมิชอบและ ธรรมาภิบาลในสังคมไทย

ยุทธศาสตร์ที่ ๗ การพัฒนาโครงสร้างพื้นฐานและระบบโลจิสติกส์

ยุทธศาสตร์ที่ ๘ การพัฒนาวิทยาศาสตร์ เทคโนโลยี วิจัย และนวัตกรรม

ยุทธศาสตร์ที่ ๙ การพัฒนาภาค เมือง และพื้นที่เศรษฐกิจ

ยุทธศาสตร์ที่ ๑๐ ความร่วมมือระหว่างประเทศเพื่อการพัฒนา

**๑.๒.๒. บริบทการเปลี่ยนแปลงและภาพอนาคตประเทศไทย**

**๑.๒.๒.๑ บริบทภายใน**

**๑) ภาพเศรษฐกิจไทยในกรณีฐาน**

ภายใต้สมมติฐาน (๑) แนวโน้มการขยายตัวของเศรษฐกิจโลกเฉลี่ยร้อยละ ๓.๘ ในช่วงแผนพัฒนาฯ ฉบับที่ ๑๒ และร้อยละ ๔.๒ ในช่วงแผนพัฒนาฯ ฉบับที่ ๑๓ (๒) การลงทุนภาครัฐขยายตัว เฉลี่ยร้อยละ ๔ (๓) ราคาน้ำมันเฉลี่ย ๗๐-๙๐ ดอลลาร์สหรัฐต่อบาร์เรลในช่วงแผนพัฒนาฯ ฉบับที่ ๑๒ และเฉลี่ย ๘๐-๑๐๐ ดอลลาร์สหรัฐต่อบาร์เรลในช่วงแผนพัฒนาฯ ฉบับที่ ๑๓ (๔) ผลผลิตภาพการผลิต รวมขยายตัวร้อยละ ๒.๑ โดยผลผลิตภาพการผลิตภาคเกษตรหดตัวต่อเนื่องเฉลี่ยร้อยละ ๐.๘ ภาคอุตสาหกรรม ขยายตัวเฉลี่ยร้อยละ ๒.๐ และภาคบริการขยายตัวเฉลี่ยร้อยละ ๓.๐ (๕) การลงทุนภาคเอกชนขยายตัวเฉลี่ย ร้อยละ ๕ และ (๖) กำลังแรงงานลดลงเฉลี่ยร้อยละ ๐.๒ และร้อยละ ๐.๗ ในช่วงแผนพัฒนาฯ ฉบับที่ ๑๒ และ

๑๓ ตามลำดับภายใต้สมมติฐานเหล่านี้ เศรษฐกิจไทยในช่วง ๑๐ ปีข้างหน้ามีแนวโน้มที่จะขยายตัวเฉลี่ยร้อยละ ๓.๓-๔.๓ โดยมีค่ากลางของการประมาณการร้อยละ ๓.๘ ซึ่งทำให้เศรษฐกิจไทยจะสามารถขยายฐานเพิ่มขึ้นเป็นประเทศรายได้สูงในช่วงปี ๒๕๗๑ (ในกรณีเศรษฐกิจขยายตัวเฉลี่ยร้อยละ ๔.๓ - ๒๕๗๔) (ในกรณีเศรษฐกิจขยายตัวเฉลี่ยร้อยละ ๓.๓) การขยายตัวในกรณีฐานดังกล่าวทำให้เศรษฐกิจไทยมีความเสี่ยงที่จะตกอยู่ภายใต้กับดักประเทศรายได้ปานกลางอย่างถาวรมากขึ้น เมื่อคำนึงถึงเงื่อนไขในระยะยาว โดยเฉพาะ (๑) การลดลงของกำลังแรงงานที่จะหดตัวแรงขึ้นเป็นเฉลี่ยร้อยละ ๑.๐ ในช่วงแผนพัฒนาฯ ฉบับที่ ๑๔ ซึ่งจะเป็นปัจจัยถ่วงต่อการขยายตัวทางเศรษฐกิจมากขึ้น (๒) ขีดความสามารถด้านการคิดค้นเทคโนโลยีและนวัตกรรมซึ่งเป็นสิ่งจำเป็นในการยกระดับฐานะประเทศเข้าสู่การเป็นประเทศรายได้สูงจะลดลงตามการเพิ่มขึ้นของสัดส่วนของประชากรผู้สูงอายุ (๓) จำนวนประชากรรวมจะเริ่มลดลงในปี ๒๕๗๐ ซึ่งส่งผลให้อุปสงค์และการผลิตเพื่อตอบสนองความต้องการในประเทศขยายตัวช้าลง (๔) การเพิ่มขึ้นของขีดความสามารถในการแข่งขันของประเทศต่างๆ ที่การปรับตัวเข้าสู่สังคมผู้สูงอายุช้ากว่าไทย (๕) ภาระการใช้จ่ายเพื่อดูแลผู้สูงอายุเพิ่มขึ้นทำให้การจัดสรรงบประมาณเพื่อการพัฒนาประเทศเพื่อยกระดับฐานะการพัฒนาประเทศมีข้อจำกัดมากขึ้น (๖) เกณฑ์รายได้ขั้นต่ำสำหรับการเป็นประเทศรายได้ขั้นสูงปรับตัวเพิ่มขึ้นเฉลี่ยประมาณ ๑๐๐-๒๐๐ ดอลลาร์ต่อคนต่อปีตามการเพิ่มขึ้นของรายได้และมาตรฐานการครองชีพของประเทศสำคัญๆ เงื่อนไขดังกล่าวทำให้ประเทศไทยมีความเสี่ยงที่จะไม่สามารถหารายได้ที่เพียงพอในการที่จะทำให้คนไทยได้รับการพัฒนาอย่างเต็มศักยภาพ มีความภาคภูมิใจ มีเกียรติและศักดิ์ศรีในประชาคมภูมิภาคและในเวทีโลก

## ๒) การเข้าสู่สังคมผู้สูงอายุ

การเข้าสู่สังคมผู้สูงอายุของประเทศไทยส่งผลให้อัตราการพึ่งพิงของประชากรวัยแรงงานต้องแบกรับการดูแลผู้สูงอายุเพิ่มสูงขึ้น โดยในปี ๒๕๕๓ มีประชากรวัยแรงงาน ๕ คนที่มีศักยภาพแบกรับผู้สูงอายุ ๑ คน และคาดการณ์ว่าในปี ๒๕๘๓ จะเหลือประชากรวัยแรงงานเพียง ๑.๗ คนแบกรับผู้สูงอายุ ๑ คน การขาดแคลนกำลังแรงงานทำให้ต้องนำเข้าแรงงานไร้ทักษะจากประเทศเพื่อนบ้าน ซึ่งส่งผลกระทบต่อตลาดแรงงานไทยในด้านการยกระดับรายได้และทักษะฝีมือแรงงานจะช้าลง ผลผลิตภาพแรงงานไทยอาจเพิ่มขึ้นช้า ปัญหาการค้ำมนุษย์ และการขาดการคุ้มครองทางสังคมขั้นพื้นฐานที่จำเป็น ซึ่งจะเป็นปัญหาต่อเนื่องที่ส่งผลกระทบต่อคุณภาพชีวิตของคนไทย อาทิ อาชญากรรม โรคระบาด และภาระทางการคลังของระบบบริการทางสังคม อย่างไรก็ตาม นับเป็นโอกาสในการพัฒนาสินค้าและบริการ ธุรกิจบริการที่เหมาะสมกับกลุ่มผู้สูงอายุที่เพิ่มขึ้นเป็นตัวเลขนี้อิงต้น สำนักงานคณะกรรมการพัฒนาการเศรษฐกิจและสังคมแห่งชาติ (สศช.) จะคำนวณใหม่อีกครั้งเมื่อการปรับปรุงฐานข้อมูลในแบบจำลองเสร็จสมบูรณ์เกณฑ์ขั้นต่ำในปี ๒๕๔๖ซึ่งอยู่ที่ ๑๒,๗๔๕ ดอลลาร์ต่อคนต่อปี

## ๓) ความเหลื่อมล้ำ

ความเหลื่อมล้ำเป็นปัญหาสำคัญในสังคมไทยทั้งความเหลื่อมล้ำด้านรายได้ โอกาส การเข้าถึงบริการภาครัฐและการเข้าถึงทรัพยากรธรรมชาติ นำไปสู่ความขัดแย้งในสังคม และเป็นอุปสรรคต่อการพัฒนาประเทศที่ลดทอนความเข้มแข็งทางเศรษฐกิจและความมั่นคงทางสังคม จากการกระจายรายได้และผลประโยชน์ของการพัฒนาไปยังกลุ่มคนต่างๆ ในสังคม บางพื้นที่และบางสาขาการผลิตไม่ทั่วถึงเป็นธรรม ผลประโยชน์ส่วนใหญ่ตกอยู่ในกลุ่มที่มีโอกาสและรายได้สูง ทำให้สัดส่วนรายได้ระหว่างกลุ่มคนวัยร้อยละ ๑๐ ของประชากรกับกลุ่มคนจนร้อยละ ๑๐ ของประชากร มีความแตกต่างกันถึง ๓๔.๙ เท่าในปี ๒๕๕๖ นอกจากนี้ความเหลื่อมล้ำยังส่งผลให้เกิดปัญหาต่างๆ อาทิ ปัญหาการทุจริตคอร์รัปชัน คนยากจนขาดโอกาส การเข้าถึงบริการการศึกษาและสาธารณสุขที่มีคุณภาพอย่างเท่าเทียม การแย่งชิงทรัพยากร การรับรู้ข้อมูลข่าวสารปัญหาอาชญากรรมและยาเสพติด

#### ๔) ความเป็นเมือง

การเปลี่ยนแปลงพื้นที่ชนบทไปสู่ความเป็นเมืองมีแนวโน้มเพิ่มขึ้นเพื่อลดความแออัดของเมืองหลวงและเมืองหลัก อันเป็นการกระจายความเจริญสู่พื้นที่อื่นๆ จึงจำเป็นที่จะต้องมีการลงทุนโครงสร้างพื้นฐาน การจัดการสาธารณสุขเพื่อรองรับการเติบโตของเมือง การใช้ประโยชน์ของทรัพยากรท้องถิ่นทั้งปัจจัยการผลิตและแรงงานไปสู่ภาคการค้า บริการ และอุตสาหกรรม ตลอดจนการแสวงหาเทคโนโลยีใหม่ๆ ที่จะช่วยลดผลกระทบต่อสิ่งแวดล้อม ซึ่งจะส่งผลต่อการลดลงและความเสื่อมโทรมของทรัพยากรท้องถิ่น การลดลงของแรงงานในภาคเกษตร รวมทั้งปัญหาการบริหารจัดการขยะทั้งขยะชุมชนและอุตสาหกรรม ทั้งนี้ การเพิ่มขึ้นของประชากรและแรงงานในพื้นที่อาจส่งผลกระทบต่อเปลี่ยนแปลงของวิถีชีวิตและวัฒนธรรมท้องถิ่น อย่างไรก็ตาม การผลิตและกิจกรรมทางเศรษฐกิจที่มีขนาดใหญ่ขึ้นเพื่อตอบสนองความต้องการคนในเมืองที่มากขึ้น จะส่งผลให้เกิดการประหยัดจากขนาด การขนส่งมีต้นทุนต่ำลง และการลงทุนในระบบสาธารณสุขจะมีความคุ้มค่ามากขึ้น นอกจากนี้ ความต้องการแรงงานที่มากขึ้นจะมีส่วนเอื้อหรือทำให้จำเป็นต้องมีการจัดตั้งสถาบันการศึกษาในพื้นที่เพื่อตอบสนองความต้องการของสถานประกอบการที่มีจำนวนมาก

#### ๕) การบริหารจัดการภาครัฐ

(๑) ร่างรัฐธรรมนูญแห่งราชอาณาจักรไทย พ.ศ. ๒๕๕๘ วางกรอบด้านการบริหารจัดการภาครัฐ เอื้อต่อการพัฒนาธรรมาภิบาลภาครัฐ ร่างรัฐธรรมนูญแห่งราชอาณาจักรไทย พ.ศ. ๒๕๕๘ มีมาตราสำคัญๆ ที่จะช่วยสนับสนุนให้การบริหารจัดการและการปรับปรุงประสิทธิภาพกลไกการพัฒนาอาทิ มาตรา ๖๙ หน่วยงานของรัฐ องค์การเอกชนหรือองค์กรใดที่ดำเนินกิจกรรมโดยใช้เงินแผ่นดิน มีหน้าที่ต้องเปิดเผยข้อมูลเกี่ยวกับการดำเนินการดังกล่าวต่อสาธารณะเพื่อให้พลเมืองได้ติดตามและตรวจสอบมาตรา ๘๒ รัฐต้องดำเนินการตามแนวนโยบายพื้นฐานแห่งรัฐ และต้องจัดระบบงานราชการและงานของรัฐอย่างอื่น ให้เป็นไปตามหลักธรรมาภิบาล พัฒนาและสร้างโอกาสเพื่อลดความเหลื่อมล้ำและสร้างความเป็นธรรมอย่างยั่งยืน กระจายอำนาจและจัดการกิจ อำนาจหน้าที่ และขอบเขตความรับผิดชอบที่ชัดเจนระหว่างราชการส่วนกลาง ส่วนภูมิภาค และส่วนท้องถิ่น รวมทั้งมีกลไกป้องกันและขจัดการทุจริตและประพฤติมิชอบที่มีประสิทธิภาพทั้งในภาครัฐและภาคเอกชน ฯลฯ มาตรา ๘๙ รัฐต้องดำเนินนโยบายการเงิน การคลัง และงบประมาณภาครัฐ โดยยึดหลักการรักษาวินัยและความยั่งยืนทางการคลัง และการใช้จ่ายเงินแผ่นดิน อย่างคุ้มค่า จัดให้มีระบบการเงินการคลังเพื่อสังคม มีระบบภาษีอากรที่มีความเป็นธรรมมีประสิทธิภาพ เกิดประโยชน์สูงสุดต่อประชาชน และสอดคล้องกับการเปลี่ยนแปลงทางเศรษฐกิจและสังคม

(๒) ภาคประชาสังคมให้ความสำคัญกับการบริหารจัดการของภาครัฐสถาบันทางสังคม อาทิ มูลนิธิ สถาบันการศึกษา หน่วยงานวิจัยต่างๆ นำเสนอผลการติดตาม วิเคราะห์ สังเคราะห์ เรื่องที่เกี่ยวกับการบริหารจัดการประเทศและการปรับปรุงประสิทธิภาพกลไกการพัฒนาทั้งประเด็นธรรมาภิบาล การทุจริตคอร์รัปชันทั้งการคอร์รัปชันขนาดใหญ่และคอร์รัปชันภาครัฐวิเออน การบริหารจัดการภาครัฐและการกระจายอำนาจ เพื่อรายงานข้อค้นพบและข้อเสนอแนะสู่สาธารณะ เป็นแรงกดดันให้ผู้มีอำนาจภาครัฐหันมาพิจารณา ทบทวน แนวนโยบาย มาตรการ และกลไกการทำงานต่างๆ ให้เหมาะสมมากขึ้น

#### ๑.๒.๒.๒ บริบทภายนอก

##### ๑) การเข้าสู่สังคมผู้สูงอายุของโลก

องค์การสหประชาชาติประเมินสถานการณ์ว่าในช่วงปี ๒๕๔๔-๒๖๔๓ (ค.ศ. ๒๐๐๑-๒๑๐๐) จะเป็นศตวรรษแห่งผู้สูงอายุ หมายถึงการมีประชากรอายุ ๖๐ ปีขึ้นไปมากกว่าร้อยละ ๑๐ ของประชากรรวมทั่วโลก โดยประเทศที่พัฒนาแล้วจะใช้ระยะเวลาที่ค่อนข้างยาวนานในการเข้าสู่สังคมผู้สูงอายุเช่น ญี่ปุ่น อเมริกา ยุโรป ขณะที่กลุ่มประเทศกำลังพัฒนาจะมีระยะเวลาเปลี่ยนแปลงโครงสร้างประชากรดังกล่าว

ค่อนข้างสั้นกว่า สะท้อนถึงระยะเวลาในการเตรียมความพร้อมเพื่อรองรับสังคมผู้สูงอายุที่สั้นกว่าประเทศพัฒนาแล้วค่อนข้างมาก โดยการเป็นสังคมผู้สูงอายุจะส่งผลให้มีการขาดแคลนแรงงานในประเทศ และมีการเคลื่อนย้ายแรงงานต่างด้าวมากขึ้น นอกจากนี้ มีความต้องการสินค้าและบริการที่เหมาะสมกับผู้สูงอายุมากขึ้น นับเป็นโอกาสอย่างมากสำหรับประเทศไทยที่จะพัฒนาด้านธุรกิจและลงทุนด้านการค้าและบริการ ด้านการท่องเที่ยว ที่พักอาศัย การให้บริการสุขภาพในรูปแบบต่างๆ รวมทั้งเป็นโอกาสของแรงงานไทยในการไปทำงานในประเทศที่พัฒนาแล้ว

## ๒) การปรับเปลี่ยนด้านเทคโนโลยีและนวัตกรรมที่รวดเร็ว

การปรับเปลี่ยนที่รวดเร็วด้านเทคโนโลยีและนวัตกรรมส่งผลให้เกิดการเปลี่ยนแปลงในรูปแบบการผลิตและการค้าที่มีการใช้เทคโนโลยีมาช่วยในการเพิ่มประสิทธิภาพการผลิต การพาณิชย์อิเล็กทรอนิกส์กลายเป็นรูปแบบการค้าที่มีบทบาทมากขึ้น มีการยกระดับกระบวนการผลิตแบบอัตโนมัติไปสู่การใช้เทคโนโลยีที่ผสมผสานระหว่าง Information Technology กับ Operational Technology หรือที่เรียกว่า Internet of Things (เทคโนโลยีอินเทอร์เน็ตที่เชื่อมอุปกรณ์และ เครื่องมือต่างๆ เช่น โทรศัพท์มือถือ รถยนต์ ตู้เย็น โทรทัศน์ และอื่นๆ เข้าไว้ด้วยกัน) เพื่อผลิตสินค้าตามความต้องการของผู้บริโภครายบุคคลมากยิ่งขึ้น โดยหากภาคการผลิตที่ปรับตัวตามการเปลี่ยนแปลงของเทคโนโลยีไม่ทัน ขาดการลงทุนด้านการวิจัยและพัฒนา และนวัตกรรม จะทำให้ความสามารถในการแข่งขันลดลง

## ๓) ความเชื่อมโยงกับเศรษฐกิจในระดับภูมิภาคและระดับโลกที่สูงขึ้น

(๑) แนวโน้มการพัฒนาเศรษฐกิจของประเทศเพื่อนบ้านมีการพัฒนาระบบเศรษฐกิจและเขตเศรษฐกิจพิเศษภายในประเทศ ซึ่งจะมีผลต่อทิศทางการวางแผนพัฒนาด้านโครงสร้างพื้นฐานของประเทศไทย ตลอดจนการปรับเปลี่ยนกฎ ระเบียบ กติกา ด้านการค้าการลงทุนที่มุ่งเน้นให้ความสำคัญกับเรื่องความโปร่งใสและสิ่งแวดล้อมมากขึ้น

(๒) การเปิดเสรีภายใต้ข้อตกลงประชาคมเศรษฐกิจอาเซียนในปี ๒๕๕๘ จะนำมาซึ่งโอกาสที่สำคัญๆ หลายประการต่อการยกระดับศักยภาพการขยายตัวของเศรษฐกิจไทย ได้แก่ ๑) การลดข้อจำกัดในด้านอุปสงค์ในประเทศ ๒) โอกาสในการใช้ปัจจัยการผลิตและแรงงานสำหรับการพัฒนาภาคเกษตรและอุตสาหกรรมที่ใช้แรงงานและวัตถุดิบเข้มข้นในการเพิ่มขีดความสามารถในการแข่งขันและพัฒนาตนเองไปสู่ระดับการผลิตที่สูงขึ้นทั้งการผลิตในประเทศและการใช้ฐานการผลิตในประเทศเพื่อนบ้านและ ๓) โอกาสในการใช้ความได้เปรียบด้านสถานที่ตั้งและด้านโครงสร้างพื้นฐานและโลจิสติกส์ในการขับเคลื่อนเศรษฐกิจให้เป็นศูนย์กลางทางการบริการและการผลิตภาคอุตสาหกรรมอนาคตในอนุภูมิภาคและในภูมิภาค

(๓) การเปิดเสรีทางการค้ากับประเทศที่พัฒนาแล้ว จะมีการนำประเด็นด้านมาตรฐานของการค้าและบริการมาเป็นข้อกีดกันทางการค้าซึ่งผู้ประกอบการภายในประเทศโดยเฉพาะวิสาหกิจขนาดกลางและขนาดย่อมต้องปรับตัวเพื่อพัฒนาผลิตภาพการผลิตและรูปแบบธุรกิจ พัฒนามาตรฐานของอุตสาหกรรม ตลอดจนพัฒนาสินค้าที่เป็นมิตรต่อสิ่งแวดล้อมและมีความรับผิดชอบต่อสังคม/ชุมชนมากขึ้นโดยแรงเหวี่ยงจากกระแสการเปิดเสรีทางการค้าจะก่อให้เกิดการเคลื่อนย้ายเงินทุน แนวโน้มราคาสินค้าเกษตรและสินค้าขั้นปฐม แรงกดดันจากการเพิ่มขึ้นของขีดความสามารถในการแข่งขันของประเทศต่างๆ ในอนุภูมิภาค โดยเฉพาะในการผลิตสินค้าเกษตร สินค้ากึ่งทุนและเทคโนโลยีเข้มข้น รวมทั้งแนวโน้มนโยบายและมาตรการการพัฒนาของภาครัฐที่ยังไม่ทั่วถึง ยังมีแนวโน้มที่จะตอกย้ำปัญหาความเหลื่อมล้ำทางด้านรายได้ให้มีความรุนแรงมากขึ้นและเป็นอุปสรรคต่อการสร้างการเติบโตของเศรษฐกิจแบบทั่วถึง (Inclusive Growth) ซึ่งเป็นปัจจัยที่จำเป็นต่อการขยายตัวทางเศรษฐกิจที่ต่อเนื่องและยั่งยืน

(๔) ตลาดเงิน ตลาดทุนและเศรษฐกิจโลกยังมีความเสี่ยงที่จะผันผวนตลอดช่วงแผนฯ ๑๒ เนื่องจาก ๑) ผลกระทบจากการปรับทิศทางนโยบายการเงินในสหรัฐอเมริกาในช่วงต้นแผนพัฒนาฯ และแนวโน้มการปรับทิศทางนโยบายการเงินในยุโรปในช่วงกลางถึงปลายแผนพัฒนาฯ และ ๒) ปัญหาการสั่งสมหนี้สาธารณะในประเทศสำคัญๆ ในช่วงหลังวิกฤติเศรษฐกิจโลกที่มีความเสี่ยงจะพัฒนาไปสู่วิกฤติและสร้างผลกระทบต่อเสถียรภาพของระบบเศรษฐกิจและการเงินโลกหากมาตรการปฏิรูปในประเทศสำคัญๆ ของโลกไม่ประสบความสำเร็จอย่างเป็นรูปธรรม

(๕) ความเลือนไหลของกระแสวัฒนธรรมโลก ความก้าวหน้าในการติดต่อสื่อสาร การขยายตัวของเครือข่ายทางสังคมออนไลน์ ส่งผลให้มีทั้งโอกาสและความเสี่ยง ต่อวิถีชีวิตทัศนคติ และความเชื่อในสังคม ตลอดจนความสัมพันธ์ระหว่างบุคคล กระบวนการเรียนรู้ และพฤติกรรมกรรมการบริโภคของคนในประเทศ

#### ๔) การเปลี่ยนแปลงสภาพภูมิอากาศ

(๑) การเปลี่ยนแปลงสภาพภูมิอากาศ (Climate Change) จะส่งผลกระทบซ้ำเติมต่อสถานการณ์ความเสื่อมโทรมของทรัพยากรธรรมชาติและสิ่งแวดล้อมให้มีความรุนแรงมากขึ้นอุณหภูมิของโลกเพิ่มขึ้น ทำให้เกิดความแห้งแล้งเป็นระยะเวลายาวนาน เกิดฝนขาดช่วง และมีฤดูกาลเปลี่ยนไป ส่งผลกระทบต่อความอุดมสมบูรณ์ของดิน ป่าไม้เกิดความเสื่อมโทรม แหล่งน้ำขาดแคลน ผลผลิตทางการเกษตรลดลง เกิดโรคระบาดในพืชและสัตว์ และอาจเกิดผลกระทบต่อสุขภาพของมนุษย์กรณีที่เกิดโรคระบาดใหม่ เกิดความเสี่ยงต่อการสูญเสียความหลากหลายทางชีวภาพ เช่น ระบบนิเวศป่าไม้ ระบบนิเวศชายฝั่ง พื้นที่ชุ่มน้ำเกิดการกัดเซาะชายฝั่ง และการสูญเสียแนวปะการัง การสูญเสียความหลากหลายทางชีวภาพดังกล่าวข้างต้นจะส่งผลกระทบต่อความมั่นคงด้านอาหาร สุขภาพ พลังงาน และลดทอนขีดความสามารถในการพึ่งพาตนเองของชุมชน

(๒) การเปลี่ยนแปลงของสภาพภูมิอากาศยังส่งผลให้ภัยพิบัติทางธรรมชาติมีแนวโน้มเกิดบ่อยครั้งขึ้นและมีความรุนแรงมากขึ้น ทั้งอุทกภัย ภัยแล้ง แผ่นดินไหวและดินโคลนถล่ม ส่งผลกระทบต่อภาคการผลิต การพัฒนาอุตสาหกรรม และการพัฒนาเศรษฐกิจโดยรวมของประเทศ รวมทั้งวิถีการดำรงชีวิตของประชาชน นอกจากนี้ ข้อตกลงระหว่างประเทศเกี่ยวกับการเปลี่ยนแปลงสภาพภูมิอากาศจะทวีความเข้มข้นและเป็นแรงกดดันให้ประเทศไทยต้องเตรียมพร้อมรับภาระในการลดการปล่อยก๊าซเรือนกระจกภายใต้กระแสการแข่งขันทางการค้า

#### ๕) วาระการพัฒนาของโลกภายหลัง ค.ศ. ๒๐๑๕ (Post ๒๐๑๕ Agenda)

ประเด็นสำคัญของวาระการพัฒนาโลกภายหลัง ค.ศ. ๒๐๑๕ คือ การจัดทำเป้าหมายการพัฒนาที่ยั่งยืนในกรอบสหประชาชาติ (Sustainable Development Goals–SDGs) ในช่วงเวลา ๑๕ ปี โดยสหประชาชาติให้การรับรองแล้วเมื่อวันที่ ๑๐ กันยายน ๒๕๕๗ ประกอบด้วยเป้าประสงค์ (Goal) จำนวน ๑๗ ข้อ และเป้าหมาย (Target) จำนวน ๑๖๙ ข้อ ซึ่งจะส่งผลกระทบกับการวางแผนทางการพัฒนาประเทศในอนาคต ที่ต้องเน้นจัดความยากจนให้หมดไป ประชาชนมีสุขภาพที่ดี มีระบบการศึกษา มีความเท่าเทียมกันทางเพศ ส่งเสริมการเติบโตทางเศรษฐกิจแบบยั่งยืน มีระบบโครงสร้างพื้นฐานที่รองรับการพัฒนาอุตสาหกรรมที่ยั่งยืน ลดความไม่เท่าเทียมกันทั้งภายในประเทศและระหว่างประเทศ มีรูปแบบการผลิตและการบริโภคแบบยั่งยืน เตรียมความพร้อมในการรับมือการเปลี่ยนแปลงสภาพภูมิอากาศ สงวนรักษาทรัพยากรธรรมชาติและ ความหลากหลายทางชีวภาพ มีการจัดการทรัพยากรทางทะเลอย่างยั่งยืน ส่งเสริมให้สังคมมีความสุข มีความยุติธรรมและส่งเสริมความเป็นหุ้นส่วนเพื่อการพัฒนาในระดับโลกร่วมกัน



### ๑.๓ แผนพัฒนาภาค/แผนพัฒนากลุ่มจังหวัด/แผนพัฒนาจังหวัด

๑.๓.๑ ยุทธศาสตร์การพัฒนากลุ่มจังหวัดภาคกลางตอนล่าง ๑ ( นครปฐม กาญจนบุรี ราชบุรี และสุพรรณบุรี ) ( พ.ศ. ๒๕๕๗ - ๒๕๖๐ ) ( ฉบับทบทวน )

#### วิสัยทัศน์กลุ่มจังหวัด

“ เป็นแหล่งผลิตและแปรรูปสินค้าเกษตรที่ได้มาตรฐาน พัฒนาการค้าชายแดนและการท่องเที่ยวเชิงอนุรักษ์อย่างสร้างสรรค์ ”

#### พันธกิจ

๑. ศึกษาค้นคว้า วิจัย เพื่อนำไปใช้พัฒนาการผลิต การแปรรูป การตลาด และการท่องเที่ยว
๒. พัฒนาโครงสร้างพื้นฐานให้สามารถรองรับการผลิต การแปรรูป และการท่องเที่ยว
๓. จัดหาและพัฒนาปัจจัยการผลิตให้มีคุณภาพ และปริมาณเพียงพอต่อการผลิตแปรรูปและการท่องเที่ยว
๔. ผลิต แปรรูปสินค้าการเกษตรและบริการท่องเที่ยวให้มีคุณภาพและได้มาตรฐาน เป็นที่ยอมรับทั้งภายในและต่างประเทศ
๕. แสวงหาตลาดทั้งภายในและต่างประเทศ ตลอดจนเสริมสร้างช่องทางการจัดจำหน่ายที่สามารถเข้าถึงผู้บริโภคได้อย่างทั่วถึง และมีประสิทธิภาพ

#### ประเด็นยุทธศาสตร์ เป้าประสงค์ และกลยุทธ์ มีรายละเอียดดังนี้

๔ ประเด็นยุทธศาสตร์	๔ เป้าประสงค์	๑๒ กลยุทธ์
๑. การส่งเสริมความปลอดภัยและคุณภาพในการผลิตและส่งออกสินค้าเกษตรและเกษตรอุตสาหกรรมที่ได้มาตรฐาน	๑. ผู้บริโภคทั้งภายในและต่างประเทศบริโภคสินค้าที่ปลอดภัยและได้มาตรฐาน	๑. พัฒนากลไกในการเพิ่มประสิทธิภาพการผลิตสินค้าเกษตรให้ได้มาตรฐาน ๒. เสริมสร้าง สนับสนุนการนำนวัตกรรมมาใช้ในการเพิ่มมูลค่าให้กับสินค้าเกษตร ๓. ส่งเสริม สนับสนุนการนำนวัตกรรมมาใช้ในการเพิ่มมูลค่าให้กับสินค้าเกษตร
๒. การเพิ่มศักยภาพการท่องเที่ยวเชิงอนุรักษ์อย่างสร้างสรรค์	๒. เพิ่มรายได้และจำนวนนักท่องเที่ยว	๔. พัฒนาบุคลากรด้านการท่องเที่ยว ๕. พัฒนาปัจจัยพื้นฐานสินค้าบริการอย่างมีคุณภาพ ๖. พัฒนาการตลาดและการประชาสัมพันธ์ ๗. พัฒนาศักยภาพแหล่งท่องเที่ยว และเสริมสร้างความปลอดภัย
๓. ส่งเสริมการค้าชายแดนและพัฒนาเขตเศรษฐกิจพิเศษชายแดน	๓. รายได้จากการค้าผ่านแดนเพิ่ม ขึ้น	๘. สนับสนุนการพัฒนาเขต เศรษฐกิจพิเศษชายแดน ๙. ส่งเสริมพัฒนาความสัมพันธ์ระหว่างประเทศและการค้าชายแดน ๑๐. พัฒนาผู้ประกอบการและบุคลากรด้านการค้าชายแดน
๔. การสร้างความเข้มแข็งให้แก่ภาคการเกษตรอย่างยั่งยืน	๔. เกษตรกรมีฐานะทางเศรษฐกิจดีขึ้น	๑๑. สร้างแรงจูงใจในการปรับปรุงพัฒนาการผลิตที่ปลอดภัย ๑๒. ส่งเสริม สนับสนุนในการเข้าถึงแหล่งทุน และโอกาสในการเรียนรู้ตามหลักปรัชญาเศรษฐกิจพอเพียง

ตารางที่ ๗ : แสดงประเด็นยุทธศาสตร์ เป้าประสงค์ และกลยุทธ์การพัฒนากลุ่มจังหวัดภาคกลางตอนล่าง

### ๑.๓.๒ ยุทธศาสตร์การพัฒนาจังหวัดนครปฐม

#### วิสัยทัศน์จังหวัดนครปฐม

“ เป็นแหล่งผลิตสินค้าการเกษตร อุตสาหกรรมที่ปลอดภัยได้มาตรฐานสากล การท่องเที่ยวเชิงประวัติศาสตร์ วัฒนธรรม และประชาชนคุณภาพชีวิตที่ดี ”

#### พันธกิจ

๑. ยกระดับการผลิตสินค้าการเกษตรและอุตสาหกรรม ให้มีคุณภาพ มีความปลอดภัย ได้การรับรองมาตรฐานระดับสากล และเป็นมิตรกับสิ่งแวดล้อม
๒. พัฒนาการค้าการลงทุนที่ทันต่อยุคสมัย ให้สอดคล้องกับความต้องการของผู้บริโภค ตลาดทั้งในต่างประเทศ
๓. ส่งเสริมการท่องเที่ยวเชิงประวัติศาสตร์และวัฒนธรรมให้มีคุณภาพตามเกณฑ์มาตรฐาน ท่องเที่ยวและพัฒนาขีดความสามารถในการแข่งขันให้อยู่ในระดับต้นของประเทศ
๔. พัฒนาคอนให้มีคุณภาพ มีความรู้คู่คุณธรรม มีทักษะการดำรงชีวิตอย่างเหมาะสม การสร้างสังคมที่เข้มแข็ง ตลอดจนการสร้างกระบวนการมีส่วนร่วมในการพัฒนาประเทศทุกระดับ
๕. การบริหารจัดการทรัพยากรธรรมชาติให้มีความอุดมสมบูรณ์ การดูแลรักษาคุณภาพสิ่งแวดล้อมให้อยู่ในเกณฑ์มาตรฐาน สนับสนุนการมีส่วนร่วมของชุมชนและสร้างภูมิคุ้มกันรองรับผลกระทบจากการเปลี่ยนแปลงสภาพภูมิอากาศและภัยธรรมชาติ

๓ ประเด็นยุทธศาสตร์	๔ เป้าประสงค์รวม	๑๒ กลยุทธ์
๑. การพัฒนาคุณภาพ การเสริมสร้างความปลอดภัย และยกระดับมาตรฐานในการผลิตการตลาดและการส่งออก สินค้าเกษตรและอุตสาหกรรม	๑. เศรษฐกิจของจังหวัดมีการเติบโตอย่างต่อเนื่องและมั่นคงประชาชนมีรายได้เพียงพอต่อการดำรงชีพและพ้นจากขีดความยากจน	๑. ส่งเสริมการวิจัยและพัฒนาเทคโนโลยีเพื่อเพิ่มคุณภาพและปริมาณการผลิต ๒. เพิ่มประสิทธิภาพการผลิต การแปรรูปเพื่อเพิ่มมูลค่าและพัฒนาปัจจัยพื้นฐานเพื่อลดต้นทุนการผลิต ๓. พัฒนาระบบการผลิตและเพิ่มประสิทธิภาพการตรวจรับรองมาตรฐาน ๔. ส่งเสริมการค้า การลงทุนและเพิ่มช่องทางการจัดจำหน่ายที่มีประสิทธิภาพ
๒. การเพิ่มขีดความสามารถในการแข่งขันด้านการท่องเที่ยวเชิงประวัติศาสตร์และวัฒนธรรมให้อยู่ในระดับประเทศ	๒. เพิ่มจำนวนรายได้จากการท่องเที่ยว	๕. พัฒนาปัจจัยพื้นฐานด้านการท่องเที่ยว/ทรัพยากร ๖. พัฒนาผลิตภัณฑ์ด้านการท่องเที่ยว ๗. พัฒนาระบบการบริหารจัดการและศักยภาพบุคลากรทางการท่องเที่ยว ๘. พัฒนาด้านการตลาดและประชาสัมพันธ์
๓. การพัฒนาคุณภาพชีวิตของประชาชน การเสริมสร้างความมั่นคงและสังคมคุณภาพอย่างยั่งยืน	๓. ประชาชนมีคุณภาพชีวิตที่ดีมีภูมิปัญญาภูมิคุ้มกันสังคมมีความเข้มแข็งและมีศักยภาพพร้อมรับการเปลี่ยนแปลง ๔. ทรัพยากรธรรมชาติได้รับการดูแลรักษาให้เกิดความสมดุลและคุณภาพสิ่งแวดล้อมอยู่ในเกณฑ์มาตรฐานที่กำหนด	๙. เสริมสร้างภูมิคุ้มกันความเข้มแข็งทางสังคมและพัฒนาคุณภาพชีวิตของประชาชนให้มีศักยภาพรองรับการเปลี่ยนแปลง ๑๐. เสริมสร้างความปลอดภัยในชีวิตและทรัพย์สินของประชาชน ๑๑. พัฒนาระบบบริการสาธารณสุขขั้นพื้นฐานเชิงรุก ๑๒. อนุรักษ์ พื้นฟูและควบคุมการใช้ ทรัพยากรธรรมชาติและสิ่งแวดล้อมอย่างคุ้มค่าและเป็นธรรม

ตารางที่ ๘ : แสดงประเด็นยุทธศาสตร์ เป้าประสงค์ และกลยุทธ์ การพัฒนาจังหวัดนครปฐม

## ๑.๔ ยุทธศาสตร์การพัฒนาขององค์กรปกครองส่วนท้องถิ่นในเขตจังหวัดนครปฐม

### วิสัยทัศน์

“ นครปฐมเมืองน่าอยู่ ชุมชนเข้มแข็ง เป็นแหล่งผลิตอาหารปลอดภัย มีแหล่งท่องเที่ยวและสิ่งแวดล้อมดีเพื่อการพัฒนาที่ยั่งยืนสู่ประชาคมอาเซียน ”

### พันธกิจ

๑. ยกระดับคุณภาพชีวิตความเป็นอยู่และสร้างรายได้ให้แก่ประชาชน
๒. ปรับปรุงและพัฒนาาระบบโครงสร้างคมนาคมทั้งทางบกทางน้ำ ด้านสาธารณูปโภค/สาธารณูปการและ โครงสร้างพื้นฐาน
๓. บริหารทรัพยากรธรรมชาติและสิ่งแวดล้อมเพื่อการพัฒนาท้องถิ่น
๔. พัฒนาระบบการบริหารจัดการบ้านเมืองที่ดี และการมีส่วนร่วมของประชาชนในการพัฒนาท้องถิ่น
๕. ส่งเสริมการท่องเที่ยวเพื่อพัฒนาท้องถิ่น

### ยุทธศาสตร์และแนวทางการพัฒนาขององค์กรปกครองส่วนท้องถิ่นในเขตจังหวัดนครปฐม

#### ยุทธศาสตร์ที่ ๑ การพัฒนาด้านการศึกษา ศาสนา และวัฒนธรรม

แนวทางการพัฒนาที่ ๑ พัฒนาการศึกษาและส่งเสริมระบบการศึกษาอย่างยั่งยืน

- พัฒนาระบบการเรียนการสอนให้มีประสิทธิภาพและส่งเสริมการศึกษาทั้งในระบบ นอกระบบ และการศึกษาตามอัธยาศัยและส่งเสริมความเสมอภาคในการศึกษา

สร้างและส่งเสริมศักยภาพทางการศึกษา

แนวทางการพัฒนาที่ ๒ ส่งเสริมการจัดงานเฉลิมพระเกียรติพระบาทสมเด็จพระเจ้าอยู่หัวและงานรัฐพิธี

แนวทางการพัฒนาที่ ๓ ส่งเสริม สนับสนุนแหล่งการเรียนรู้ ช่องทางการรับรู้ข้อมูลข่าวสาร

แนวทางการพัฒนาที่ ๔ ส่งเสริม สนับสนุนการเผยแพร่การปฏิบัติด้านคุณธรรม และการเผยแพร่ศิลปวัฒนธรรมจารีตประเพณี และภูมิปัญญาท้องถิ่น

แนวทางการพัฒนาที่ ๕ อนุรักษ์ศิลปวัฒนธรรม โบราณสถาน โบราณวัตถุ พิพิธภัณฑสถานท้องถิ่น และพิพิธภัณฑสถาน

แนวทางการพัฒนาที่ ๖ ส่งเสริม สนับสนุนการเฝ้าระวังทางวัฒนธรรมในครอบครัว สถานศึกษาและชุมชน

#### ยุทธศาสตร์ที่ ๒ ยุทธศาสตร์การพัฒนาด้านเศรษฐกิจ

แนวทางการพัฒนาที่ ๑ พัฒนา ส่งเสริม และฝึกอบรมอาชีพให้ประชาชน

- สร้างทักษะ พัฒนาฝีมือกลุ่มอาชีพ พร้อมรองรับการเข้าสู่ประชาคมอาเซียน
- สร้างเครือข่ายในการพัฒนาอาชีพควบคู่ภูมิปัญญาท้องถิ่น

แนวทางการพัฒนาที่ ๒ ส่งเสริมและสนับสนุนการผลิต / ผลผลิตทางการเกษตรปลอดภัย จากสารพิษ ผลิตภัณฑ์ชุมชน และอุตสาหกรรม SME

แนวทางการพัฒนาที่ ๓ ส่งเสริมและสนับสนุนการพัฒนาเศรษฐกิจตามแนวทางพระราชดำริ เศรษฐกิจพอเพียง

แนวทางการพัฒนาที่ ๔ ส่งเสริมการพัฒนาพลังงานทดแทน และการประหยัดพลังงาน

#### **ยุทธศาสตร์ที่ ๓ ยุทธศาสตร์การพัฒนาด้านสังคม**

แนวทางการพัฒนาที่ ๑ ส่งเสริมสนับสนุนกีฬาและนันทนาการ

แนวทางการพัฒนาที่ ๒ ส่งเสริม สนับสนุนกิจการสาธารณสุข

แนวทางการพัฒนาที่ ๓ ป้องกัน ต่อต้านและแก้ไขปัญหายาเสพติด

แนวทางการพัฒนาที่ ๔ ส่งเสริม สนับสนุนการพัฒนาสังคม และงานสวัสดิการสังคม

แนวทางการพัฒนาที่ ๕ การป้องกันและรักษาความสงบเรียบร้อยในบ้านเมือง และความปลอดภัยในชีวิตและทรัพย์สิน

แนวทางการพัฒนาที่ ๖ ส่งเสริม สนับสนุนการดำเนินงานบรรเทาสาธารณภัย จัดหาวัสดุ ครุภัณฑ์ และอุปกรณ์ในการป้องกันและบรรเทาสาธารณภัย

แนวทางการพัฒนาที่ ๗ เสริมสร้างความเข้มแข็งของครอบครัวและชุมชน

แนวทางการพัฒนาที่ ๘ การเสริมสร้างความสมานฉันท์ในสังคมและความสามัคคี

#### **ยุทธศาสตร์ที่ ๔ ยุทธศาสตร์การพัฒนาด้านสิ่งแวดล้อมและการท่องเที่ยว**

แนวทางการพัฒนาที่ ๑ พัฒนา ส่งเสริม สนับสนุนพลังงานทดแทน ทรัพยากรธรรมชาติสิ่งแวดล้อม และมลภาวะ

แนวทางการพัฒนาที่ ๒ บำรุงรักษาแม่น้ำลำคลอง แหล่งน้ำต่างๆและการป้องกันน้ำท่วมและน้ำเสีย

แนวทางการพัฒนาที่ ๓ การดูแลรักษา และพัฒนาที่สาธารณะ

แนวทางการพัฒนาที่ ๔ พัฒนาและส่งเสริมการท่องเที่ยวเชิงวัฒนธรรม เชิงนิเวศ และเชิงสุขภาพ

แนวทางการพัฒนาที่ ๕ พัฒนาส่งเสริมพื้นที่ที่มีศักยภาพด้านการท่องเที่ยวให้เป็นแหล่งท่องเที่ยวใหม่

แนวทางการพัฒนาที่ ๖ การเตรียมความพร้อมในการรองรับภัยพิบัติทางธรรมชาติ

#### **ยุทธศาสตร์ที่ ๕ ยุทธศาสตร์การพัฒนาด้านการบริหารจัดการที่ดี**

แนวทางการพัฒนาที่ ๑ พัฒนาการบริหารจัดการที่ดีในองค์กร ส่งเสริมการมีส่วนร่วมของประชาชน ในการพัฒนาท้องถิ่น และส่งเสริมการปกครองในระบอบประชาธิปไตย

แนวทางการพัฒนาที่ ๒ ส่งเสริมธรรมาภิบาล การป้องกันและปราบปรามการทุจริต และประพฤติมิชอบการปฏิบัติราชการ

แนวทางการพัฒนาที่ ๓ ส่งเสริมสวัสดิการแก่ผู้บริหาร และผู้ช่วยเหลืออปท. สมาชิกสภาท้องถิ่น ข้าราชการ ลูกจ้าง พนักงาน

แนวทางการพัฒนาที่ ๔ ปรับปรุง พัฒนาขีดสมรรถนะและวัฒนธรรมการทำงานของบุคลากร  
- สร้างประสิทธิภาพ การมีคุณธรรม จริยธรรม ตลอดจนการจัดการ ความรู้ และพัฒนาหน่วยงานให้เป็นองค์กรแห่งการเรียนรู้ พร้อมรับการ เข้าสู่ประชาคมอาเซียน

แนวทางการพัฒนาที่ ๕ สนับสนุนการปฏิบัติงาน ปรับปรุง และพัฒนาระบบเทคโนโลยีสารสนเทศ เครื่องมือเครื่องใช้ และอาคารสถานที่

แนวทางการพัฒนาที่ ๖ ส่งเสริมความรู้ความเข้าใจเกี่ยวกับกิจการท้องถิ่น

แนวทางการพัฒนาที่ ๗ ปรับปรุง พัฒนารายได้ และจัดการสินทรัพย์ราชการที่ไม่ได้ใช้งานให้เกิดประโยชน์สูงสุด

แนวทางการพัฒนาที่ ๘ เพิ่มประสิทธิภาพการตรวจสอบภายใน

แนวทางการพัฒนาที่ ๙ สนับสนุน ส่งเสริมการดำเนินงานพัฒนาเพื่อเสริมความมั่นคงของชาติ กระบวนการยุติธรรมชุมชน และการจัดการความขัดแย้งโดยสันติวิธี

### ยุทธศาสตร์ที่ ๒ การพัฒนาด้านการบริการสาธารณะ

แนวทางการพัฒนาที่ ๑ ก่อสร้าง ปรับปรุง บำรุงรักษาถนน สะพาน ทางเท้า เส้นทางจักรยาน ท่อระบายน้ำ ท่าเทียบเรือ ระบบการจัดการขยะ ระบบบำบัดน้ำเสีย และซ่อมแซมปรับปรุงระบบสาธารณูปโภคที่ได้รับความเสียหายจากสาธารณภัย

แนวทางการพัฒนาที่ ๒ พัฒนาระบบจราจร และการคมนาคมขนส่ง

แนวทางการพัฒนาที่ ๓ พัฒนาระบบไฟฟ้า – ประปา

แนวทางการพัฒนาที่ ๔ ส่งเสริม สนับสนุน การจัดทำผังเมือง ผังเมืองรวม ผังเมืองเฉพาะ และป้องกันการบุกรุกที่สาธารณประโยชน์

แนวทางการพัฒนาที่ ๕ พัฒนาแหล่งน้ำคูคลอง และระบบชลประทานเพื่อการอุปโภค – บริโภค การเกษตร และอื่นๆ

แนวทางการพัฒนาที่ ๖ ส่งเสริมความรู้ความเข้าใจเกี่ยวกับกิจการท้องถิ่น

แนวทางการพัฒนาที่ ๗ ปรับปรุง พัฒนารายได้ และจัดการสินทรัพย์ราชการที่ไม่ได้ใช้งานให้เกิดประโยชน์สูงสุด

แนวทางการพัฒนาที่ ๘ เพิ่มประสิทธิภาพการตรวจสอบภายใน

แนวทางการพัฒนาที่ ๙ สนับสนุน ส่งเสริมการดำเนินงานพัฒนาเพื่อเสริมความมั่นคงของชาติ กระบวนการยุติธรรมชุมชน และการจัดการความขัดแย้งโดยสันติวิธี

## ๑.๕ THAILAND ๔.๐

Thailand ๔.๐ ขอเกริ่นด้วย Thailand ๑.๐ Thailand ๒.๐ และ Thailand ๓.๐ ก่อน ทั้งหมดที่กล่าวมานี้ล้วนเป็น “โมเดลการพัฒนาประเทศไทย” ถ้าใน Thailand ๑.๐ จะเน้นภาคเกษตร Thailand ๒.๐ เน้นภาคอุตสาหกรรมเบา และ Thailand ๓.๐ เน้นภาคอุตสาหกรรมหนักและการส่งออกโมเดลพัฒนาประเทศไทยทั้ง ๓ โมเดลที่ผ่านมา ทำให้ประเทศไทยจัดอยู่ในกลุ่มประเทศ “รายได้ปานกลางขั้นสูง” แต่ก็หยุดอยู่แค่นั้น ทำให้มีแนวคิด Thailand ๔.๐ ออกมา ซึ่งจะสามารถขับเคลื่อนประเทศให้ไปได้ไกลกว่า โดยโมเดลนี้เป็นแนวคิดที่จะนำโครงสร้างเศรษฐกิจไปสู่ “Value-Based Economy” หรือ “เศรษฐกิจที่ขับเคลื่อนด้วยนวัตกรรม”

### เศรษฐกิจที่ขับเคลื่อนด้วยนวัตกรรม ได้แก่

๑.เปลี่ยนจากการผลักดันสินค้าโภคภัณฑ์ไปสู่สินค้าเชิงนวัตกรรม

๒.เปลี่ยนจากการขับเคลื่อนประเทศด้วยภาคอุตสาหกรรมไปสู่การขับเคลื่อนด้วยเทคโนโลยี และความคิดสร้างสรรค์

๓ .เปลี่ยนจากการเน้นภาคการผลิตสินค้าไปสู่การเน้น ภาคบริการมากขึ้น

### องค์ประกอบของโมเดลการพัฒนาประเทศไทย Thailand ๔.๐ ได้แก่

๑. เปลี่ยนจากเกษตรแบบดั้งเดิม สู่เกษตรสมัยใหม่ เน้นบริหารจัดการและเทคโนโลยี เตรียม  
ป็นเกษตรกรเป็นผู้ประกอบการ ทั้งยังเป็นเกษตรกรที่มีฐานะร่ำรวย

๒. เปลี่ยนจาก Traditional SMEs หรือ SMEs ที่มีภาครัฐคอยช่วยเหลือ เพื่อผลักดันสู่การ  
เป็น Smart Enterprises และ Startups ที่มีศักยภาพสูง

๓. เปลี่ยนจาก Traditional Services ที่มีมูลค่าต่ำสู่ High Value Services

๔. เปลี่ยนจากแรงงานทักษะต่ำ สู่แรงงานที่มีความรู้ความเชี่ยวชาญ และทักษะสูงเป้าหมายที่  
ได้จากโมเดลนี้คือเปลี่ยนประเทศไทยที่จัดอยู่ในกลุ่มประเทศ “รายได้ปานกลางขั้นสูง” ให้กลายเป็นกลุ่ม  
“ประเทศที่มีรายได้สูง” ด้วยนวัตกรรมที่ช่วยยกระดับคุณภาพของเศรษฐกิจ จากกลไกต่างๆ เน้นไปทางการนำ  
เทคโนโลยีเข้ามาปรับใช้

๕. กลุ่มอุตสาหกรรมเป้าหมาย ได้แก่

๕.๑. กลุ่มอาหาร เกษตร และเทคโนโลยีชีวภาพ

๕.๒. กลุ่มสาธารณสุข สุขภาพ และเทคโนโลยีทางการแพทย์

๕.๓. กลุ่มเครื่องมืออุปกรณ์อัจฉริยะ หุ่นยนต์ และระบบเครื่องกลที่ใช้อิเล็กทรอนิกส์  
ควบคุม

๕.๔. กลุ่มดิจิทัล เทคโนโลยีอินเทอร์เน็ตเชื่อมต่อและบังคับอุปกรณ์ต่างๆ  
ปัญญาประดิษฐ์และเทคโนโลยีสมองกลฝังตัว

๕.๕. กลุ่มอุตสาหกรรมสร้างสรรค์ วัฒนธรรม และบริการที่มีมูลค่าสูง

### ๒. ยุทธศาสตร์ขององค์การบริหารส่วนตำบลทรงคนอง

แผนพัฒนาท้องถิ่น ๔ ปี (พ.ศ. ๒๕๖๑ - ๒๕๖๔)	
๒.๑ วิสัยทัศน์ (Vision)	“ทรงคนองตำบลน่าอยู่ คุณุณธรรม ส่งเสริมการศึกษา พัฒนาสิ่งแวดล้อม พร้อม สร้างชุมชนเข้มแข็ง ”
๒.๒ ยุทธศาสตร์	๑. การพัฒนาด้านโครงสร้างพื้นฐาน ๒. การพัฒนาด้านเศรษฐกิจและสังคม ๓. การพัฒนาด้านการศึกษา ศาสนา และวัฒนธรรม ๔. การพัฒนาด้านสาธารณสุข ๕. การพัฒนาด้านทรัพยากรธรรมชาติและสิ่งแวดล้อม ๖. การพัฒนาด้านการบริหารจัดการที่ดี
๒.๓ เป้าประสงค์	๑. ตำบลทรงคนองเป็นเมืองน่าอยู่ มีสาธารณูปโภคขั้นพื้นฐานที่ครอบคลุมทั่วถึง ๒. ประชาชนในตำบลทุกกลุ่มมีคุณภาพชีวิตที่ดีและสังคมน่าอยู่ ๓. เศรษฐกิจชุมชนมีความเข้มแข็งมีศักยภาพในการพัฒนาอาชีพ ประชาชนมีรายได้ เพิ่มขึ้น ตลอดทั้งการส่งเสริมผลิตภัณฑ์ทางการเกษตรปลอดภัยจากสารพิษเพื่อการ บริโภค ๔. การทำนุบำรุงรักษาศาสนา ศิลปวัฒนธรรม จารีตประเพณี และภูมิปัญญาท้องถิ่น ๕. ระบบการศึกษาได้รับการพัฒนาและเพิ่มประสิทธิภาพในการเรียนรู้และการรับรู้ ข้อมูลข่าวสาร

	<p>๖. การจัดการด้านสาธารณสุข กีฬานันทนาการ อย่างมีประสิทธิภาพ</p> <p>๗. การจัดการสิ่งแวดล้อมอย่างเหมาะสมและทรัพยากรธรรมชาติภายในตำบลได้รับการอนุรักษ์ ฟื้นฟู</p> <p>๘. การพัฒนาคุณภาพชีวิต สวัสดิการสังคม/การสังคมสงเคราะห์ที่มีประสิทธิภาพ</p> <p>๙. ชุมชนมีความเข้มแข็ง ร่วมคิด ร่วมทำ และแก้ไขปัญหาภายในชุมชน ของตนเอง ได้อย่างมีประสิทธิภาพและเป็นรูปธรรม</p> <p>๑๐ ประสิทธิภาพการบริหารจัดการองค์กรเป็นไปอย่างถูกต้อง รวดเร็ว สามารถตอบสนองความต้องการของประชาชนได้อย่างตรงตามวัตถุประสงค์</p>
<p><b>๒.๔ ตัวชี้วัด</b></p>	<p>๑. จำนวนที่เพิ่มขึ้นของการพัฒนาสาธารณูปโภคขั้นพื้นฐานภายในตำบล</p> <p>๒. ระดับคุณภาพชีวิตของประชาชนภายในตำบลทรงคนองเพิ่มขึ้นอย่างต่อเนื่อง</p> <p>๓. ระบบการศึกษาได้รับการพัฒนาและมีคุณภาพที่เพิ่มขึ้น</p> <p>๔. ขนบธรรมเนียม ประเพณี วัฒนธรรมท้องถิ่นได้รับการอนุรักษ์และบำรุงรักษาอย่างต่อเนื่อง</p> <p>๕. ร้อยละที่เพิ่มขึ้นของจำนวนนักเรียนที่ได้รับการส่งเสริม จัดการคุณภาพการศึกษา</p> <p>๖. ประชาชนได้รับการบริการทางด้านสาธารณสุขของอบต.ทรงคนอง เป็นไปอย่างต่อเนื่อง</p> <p>๗. ทรัพยากรธรรมชาติ และสิ่งแวดล้อมภายในตำบลทรงคนองได้รับการจัดการ ดูแล อนุรักษ์และฟื้นฟูเพิ่มขึ้น</p> <p>๘. ประชาชนได้รับสวัสดิการสังคม/การสังคมสงเคราะห์อย่างต่อเนื่อง</p> <p>๙. ชุมชนมีศักยภาพและความเข้มแข็งเพิ่มมากขึ้น</p> <p>๑๐. ประสิทธิภาพในการบริหารจัดการขององค์กรเพิ่มขึ้น</p>
<p><b>๒.๕ ค่าเป้าหมาย</b></p>	<p>๑. จำนวนถนน/สะพาน/เขื่อนที่เพิ่มขึ้นหรือที่ได้รับการบำรุงรักษาซ่อมแซม เพิ่มขึ้น ปีละ ๘ โครงการ</p> <p>๒. จำนวนป้าย/สัญญาณจราจร กระจกโค้ง เพิ่มขึ้นปีละ ๔ โครงการ</p> <p>๒. จำนวนการขยายเขตท่อเมนประปา ไฟฟ้าสาธารณะ ประตุระบายน้ำภายในตำบล เพิ่มขึ้นปีละ ๔ โครงการ</p> <p>๓. จำนวนแปลงที่ดินสาธารณประโยชน์ ที่หลวง ที่ดินของอบต.ได้รับการรังวัดออกแนวเขต เพิ่มขึ้นปีละ ๑๐ แปลง</p> <p>๔. จำนวนของประชาชนที่ได้รับการส่งเสริม สนับสนุนพัฒนาด้านอาชีพเพิ่มขึ้นปีละ ๓๐ คน</p> <p>๕. จำนวนคลองที่ขุดลอก เพิ่มขึ้นปีละ ๒ สาย</p> <p>๖. จำนวนครั้งในการจัดกิจกรรมกีฬา/ออกกำลังกายที่ประชาชนเข้าร่วม ปีละ ๒ ครั้ง</p> <p>๗. จำนวนกิจกรรมรณรงค์การป้องกัน/แก้ไขปัญหาเสพติดที่เพิ่มขึ้น ปีละ ๒ ครั้ง</p> <p>๘. ร้อยละที่เพิ่มขึ้นของจำนวน เด็ก สตรี คนชรา ผู้ด้อยโอกาส คนพิการและผู้ป่วยเอ็ดส์ ที่ได้รับการสงเคราะห์ เพิ่มขึ้นร้อยละ ๑๐/ปี</p> <p>๙. จำนวนที่เพิ่มขึ้นของประชาชนที่ได้รับความรู้และความปลอดภัยในการดำเนินการ ป้องกันบรรเทาสาธารณภัย เพิ่มขึ้นปีละ ๒๐ คน</p> <p>๑๐ จำนวนที่เพิ่มขึ้นของกิจกรรมที่ประชาชนได้มีส่วนร่วมในการเสริมสร้างความเข้มแข็งให้ชุมชน เพิ่มขึ้นละ ๒ กิจกรรม</p> <p>๑๑. จำนวนที่เพิ่มขึ้นของกิจกรรมที่ประชาชนได้มีส่วนร่วมในการเสริมสร้างความ</p>

	<p>สมานฉันท์ ความสามัคคี เพิ่มขึ้นปีละ ๒ กิจกรรม</p> <p>๑๒. ร้อยละที่เพิ่มขึ้นของจำนวนนักเรียนที่ได้รับการส่งเสริม จัดการคุณภาพการศึกษา เพิ่มขึ้นร้อยละ ๒๐/ปี</p> <p>๑๓. ร้อยละของจำนวนประชาชนที่เข้าร่วมกิจกรรมส่งเสริมประเพณี ประเพณี ศาสนาและวัฒนธรรมท้องถิ่น ร้อยละ ๒๐/ปี</p> <p>๑๔. จำนวนที่เพิ่มขึ้นของกิจกรรมการส่งเสริมการให้บริการด้านส่งเสริมสุขภาพ ประชาชนเพิ่มขึ้นปีละ ๒ โครงการ/กิจกรรม</p> <p>๑๕. จำนวนที่เพิ่มขึ้นของกิจกรรมการส่งเสริมการให้บริการด้านการป้องกันและควบคุม โรค เพิ่มขึ้นปีละ ๒ โครงการ/กิจกรรม</p> <p>๑๖. จำนวนที่เพิ่มขึ้นของกิจกรรมการส่งเสริม อนุรักษ์ ฟื้นฟูทรัพยากรธรรมชาติและ สิ่งแวดล้อม เพิ่มขึ้นปีละ ๔ โครงการ/กิจกรรม</p> <p>๑๗. จำนวนครัวเรือนที่เข้าร่วมการบริหารจัดการขยะ สิ่งปฏิภูลเพิ่มขึ้นปีละ ๑๐๐ ครัวเรือน</p> <p>๑๘. จำนวนที่เพิ่มขึ้นของประชาชนที่แสดงออกในการมีส่วนร่วมในระบบการเมืองการ ปกครอง เพิ่มขึ้นปีละ ๒๐ คน</p> <p>๑๙. จำนวนที่เพิ่มขึ้นของกิจกรรม/เครื่องมือเครื่องใช้ อาคารสถานที่ในการปฏิบัติงาน และผู้มาติดต่อราชการ เพิ่มขึ้นปีละ ๔ โครงการ</p> <p>๒๐. ร้อยละที่เพิ่มขึ้นของบุคลากรที่ได้รับการพัฒนา เพิ่มขึ้น ร้อยละ ๒/ปี</p>
<p><b>๒.๖ กลยุทธ์</b></p>	<p>๑. ก่อสร้าง ปรับปรุง บำรุงรักษาถนน สะพาน เขื่อน</p> <p>๒. พัฒนาระบบจราจร</p> <p>๓. พัฒนาระบบไฟฟ้า ประปา ท่อระบายน้ำ ประตุน้ำ</p> <p>๔. วางผังเมืองและที่ดิน</p> <p>๕. พัฒนาและส่งเสริมอาชีพ ฝึกอาชีพให้กับประชาชน</p> <p>๖. ส่งเสริมสนับสนุนการผลิตผลผลิตทางการเกษตรและส่งเสริมการท่องเที่ยว เชิงเกษตร</p> <p>๗. ส่งเสริมสนับสนุนกีฬาและนันทนาการ</p> <p>๘. ป้องกัน/แก้ไขและต่อต้านยาเสพติด</p> <p>๙. ส่งเสริม งานสวัสดิการสังคม การสังคมสงเคราะห์</p> <p>๑๐. รักษาความสงบเรียบร้อย ความปลอดภัยในชีวิตและทรัพย์สินและบรรเทา สาธารณภัย</p> <p>๑๑. เสริมสร้างความเข้มแข็งของครอบครัวเยาวชน</p> <p>๑๒. เสริมสร้างความสมานฉันท์งานรัฐพิธี</p> <p>๑๓. สร้างศักยภาพทางการศึกษา พัฒนาการศึกษาและส่งเสริมระบบการศึกษา</p> <p>๑๔. สืบสาน เผยแพร่ศิลปวัฒนธรรม จารีตประเพณี และภูมิปัญญาท้องถิ่น</p> <p>๑๕. บริการด้านสาธารณสุข</p> <p>๑๖. ป้องกัน และควบคุมโรค</p> <p>๑๗. สร้างจิตสำนึกและความตระหนักในการจัดการทรัพยากรธรรมชาติและ สิ่งแวดล้อม</p> <p>๑๘. ส่งเสริมสนับสนุน เฝ้าระวัง และป้องกันทรัพยากรธรรมชาติและสิ่งแวดล้อม</p>



	<p>๑๙. รักษาความสะอาดในชุมชน</p> <p>๒๐. ส่งเสริมการมีส่วนร่วมของประชาชนในการพัฒนาท้องถิ่น</p> <p>๒๑. ปรับปรุง พัฒนา เครื่องมือ เครื่องใช้ และอาคารสถานที่เพิ่มประสิทธิภาพการปฏิบัติงาน</p> <p>๒๒. พัฒนาบุคลากรให้มีความรู้ ทักษะในการปฏิบัติงาน</p>
<p><b>๒.๗ จุดยืนทางยุทธศาสตร์</b></p>	<ol style="list-style-type: none"> <li>๑. พัฒนาระบบโครงสร้างพื้นฐานให้ครอบคลุมทั้งพื้นที่และได้มาตรฐาน</li> <li>๒. พัฒนาขีดความสามารถในการผลิตและคุณภาพผลผลิต</li> <li>๓. พัฒนาสังคมและความมั่นคงของชีวิต</li> <li>๔. สร้างความมั่นคงและความปลอดภัยในชีวิตและทรัพย์สินของประชาชนและชุมชน</li> <li>๕. พัฒนาคุณภาพการศึกษา</li> <li>๖. ส่งเสริมสุขภาพอนามัยของประชาชน</li> <li>๗. สืบสานศิลปวัฒนธรรม ประเพณี ภูมิปัญญาท้องถิ่น และทำนุบำรุงศาสนา</li> <li>๘. อนุรักษ์ ป่าไม้และบริหารจัดการทรัพยากรธรรมชาติและสิ่งแวดล้อม</li> <li>๙. สร้างความมั่นคงและความปลอดภัยในชีวิตและทรัพย์สินของประชาชนและชุมชน</li> <li>๑๐. พัฒนาระบบการบริหารและบริการที่มีคุณภาพและประสิทธิภาพ</li> </ol>
<p><b>๒.๘ ความเชื่อมโยงของยุทธศาสตร์ในภาพรวม</b></p>	<pre> graph TD     A[แผนยุทธศาสตร์ชาติ 20 ปี] --&gt; B[แผนพัฒนาเศรษฐกิจและสังคมแห่งชาติ ฉบับที่ ๑๒]     B --&gt; C[ยุทธศาสตร์การพัฒนากลุ่มจังหวัด]     C --&gt; D[แผนพัฒนาจังหวัด]     D --&gt; E[ยุทธศาสตร์การพัฒนาขององค์กรปกครองส่วนท้องถิ่น]     E --&gt; F[แผนพัฒนาองค์การบริหารส่วนตำบลทรงคนอง] </pre>

ตารางที่ ๘ : แสดงวิสัยทัศน์ ยุทธศาสตร์ ป่าประสงค์ ตัวชี้วัด ค่าเป้าหมาย กลยุทธ์ จุดยืนทางยุทธศาสตร์ขององค์การบริหารส่วนตำบลทรงคนอง และความเชื่อมโยงของยุทธศาสตร์การพัฒนาในภาพรวม

### ๓. การวิเคราะห์เพื่อพัฒนาท้องถิ่น

๓.๑ การวิเคราะห์กรอบการจัดทำยุทธศาสตร์ขององค์การบริหารส่วนตำบลทรงคนอง ใช้การวิเคราะห์ SWOT Analysis Demand (Demand Analysis) /Global Demand และ Trend ปัจจัยและสถานการณ์ การเปลี่ยนแปลงที่มีผลต่อการพัฒนา ซึ่งประกอบด้วยวิเคราะห์ศักยภาพด้านเศรษฐกิจ,ด้านสังคม,ด้าน ทรัพยากรธรรมชาติและสิ่งแวดล้อม

#### ผลการวิเคราะห์ศักยภาพ (SWOT Analysis) ขององค์การบริหารส่วนตำบลทรงคนอง ปัจจัยภายใน

จุดแข็ง (Strength)	จุดอ่อน (Weakness)
๑. อบต.ทรงคนองมีงบประมาณเป็นของตนเองทำให้การบริหารงบประมาณมีคล่องตัว ๒. โครงสร้างการบริหารงานมีการถ่วงดุลอำนาจ ๓. มีวัดเป็นศูนย์รวมกิจกรรมหลักของชุมชน ๓. พื้นดินอุดมสมบูรณ์ มีน้ำตลอดฤดูกาลเหมาะแก่การทำ การเกษตรทุกชนิด ๓. เป็นแหล่งผลิตพืชผลทางการเกษตรเช่น ส้มโอพันธุ์ดี ชุนุน ,มะพร้าวน้ำหอม เป็นต้น ๔. การคมนาคมขนส่งสะดวกรวดเร็ว เนื่องจากมีถนนบรมราชชนนีผ่านกลางในพื้นที่ ๕. เป็นองค์กรที่มีเครื่องมือ เครื่องใช้และอุปกรณ์ในการปฏิบัติงานค่อนข้างทันสมัย ๖. ผู้นำท้องถิ่น ผู้นำชุมชนให้ความสำคัญ และให้ความร่วมมือด้านการพัฒนาชุมชน ๗. ความคิดเห็นต่างทางการเมืองไม่รุนแรง	๑. อบต.ทรงคนองยังขาดเจ้าหน้าที่ปฏิบัติงานด้าน การเกษตรและสาธารณสุข ๒. สถานที่ทำงานมีความคับแคบ แออัดไม่สะดวก สำหรับผู้มารับบริการและเจ้าหน้าที่ผู้ให้บริการ ๓. ไม่มีอาคารศูนย์พัฒนาเด็กเล็กที่เป็นมาตรฐาน ๔. มีพื้นที่เสี่ยงต่อการเกิดอุทกภัย ๖. การทำเกษตรยังใช้สารเคมีมากกว่าสารอินทรีย์ ๗. ขาดการส่งเสริม เผยแพร่และประชาสัมพันธ์ องค์ความรู้ของปราชญ์ชาวบ้าน และภูมิปัญญา ท้องถิ่น เพื่อจะได้นำความรู้ที่ได้มาใช้ในการ พัฒนา

## ปัจจัยภายนอก

โอกาส (Opportunity)	อุปสรรค (Threat)
<p>๑. เป็นพื้นที่ที่อยู่ในเขตปริมณฑลใกล้กับกรุงเทพ มีเส้นทางสายหลักผ่าน</p> <p>๒. เป็นแหล่งผลิตส้มโอส่งออก</p> <p>๓. มีอัตราการขยายตัวของหน่วยธุรกิจในพื้นที่ทำให้มีโอกาสมีงบประมาณเพิ่มขึ้นจากการจัดเก็บภาษีอากร</p> <p>๔. ได้รับการสนับสนุนงบประมาณจากส่วนกลางในการพัฒนา</p> <p>๕. ฐานะทางเศรษฐกิจของประชาชนโดยรวมค่อนข้างดี</p> <p>๖. ชุมชนมีความสงบสุข ไม่มีสถานบันเทิง</p> <p>๗. มีแม่น้ำท่าจีน(นครชัยศรี)ไหลผ่าน พื้นที่จึงมีโอกาสพัฒนาเป็นแหล่งท่องเที่ยวเชิงเกษตร</p> <p>๘. พื้นที่ตั้งอยู่ในผังเมืองรวมพุทธมณฑล ทำให้สามารถจัดระเบียบในการบริหารงานในเขตพื้นที่ได้ชัดเจนขึ้น</p> <p>๙. ที่ตั้งตำบลอยู่ใกล้แหล่งท่องเที่ยว เช่น วัดไร่ขิง ตลาดน้ำวัดดอนหวาย ซึ่งเป็นช่องทางการตลาดการค้าขาย ผลิตภัณฑ์ในพื้นที่</p>	<p>๑. กฎระเบียบทางราชการบางอย่างไม่เอื้อต่อการปฏิบัติงาน</p> <p>๒. งบประมาณมีน้อยไม่เพียงพอต่อการพัฒนา</p> <p>๓. มีพื้นที่เสี่ยงต่อการเกิดอุทกภัย</p> <p>๔. การขยายตัวของชุมชนเป็นไปอย่างรวดเร็ว ทำให้อาจเกิดปัญหาทางด้านการจราจร ด้านสิ่งแวดล้อม ด้านยาเสพติด ฯ</p> <p>๕. มีประชากรแฝงเป็นจำนวนมาก การดูแลควบคุมทำได้ยาก</p>

ตารางที่ ๙ : แสดงผลการวิเคราะห์ SWOT ของพื้นที่ตำบลทรงคนอง

### ๓.๓ ความเชื่อมโยงยุทธศาสตร์การพัฒนาจังหวัดกับยุทธศาสตร์การพัฒนาขององค์กรปกครองส่วนท้องถิ่น

#### โครงสร้างความเชื่อมโยงแผนยุทธศาสตร์การพัฒนาขององค์การบริหารส่วนตำบลทรงคนอง (พ.ศ.๒๕๖๑-๒๕๖๔)

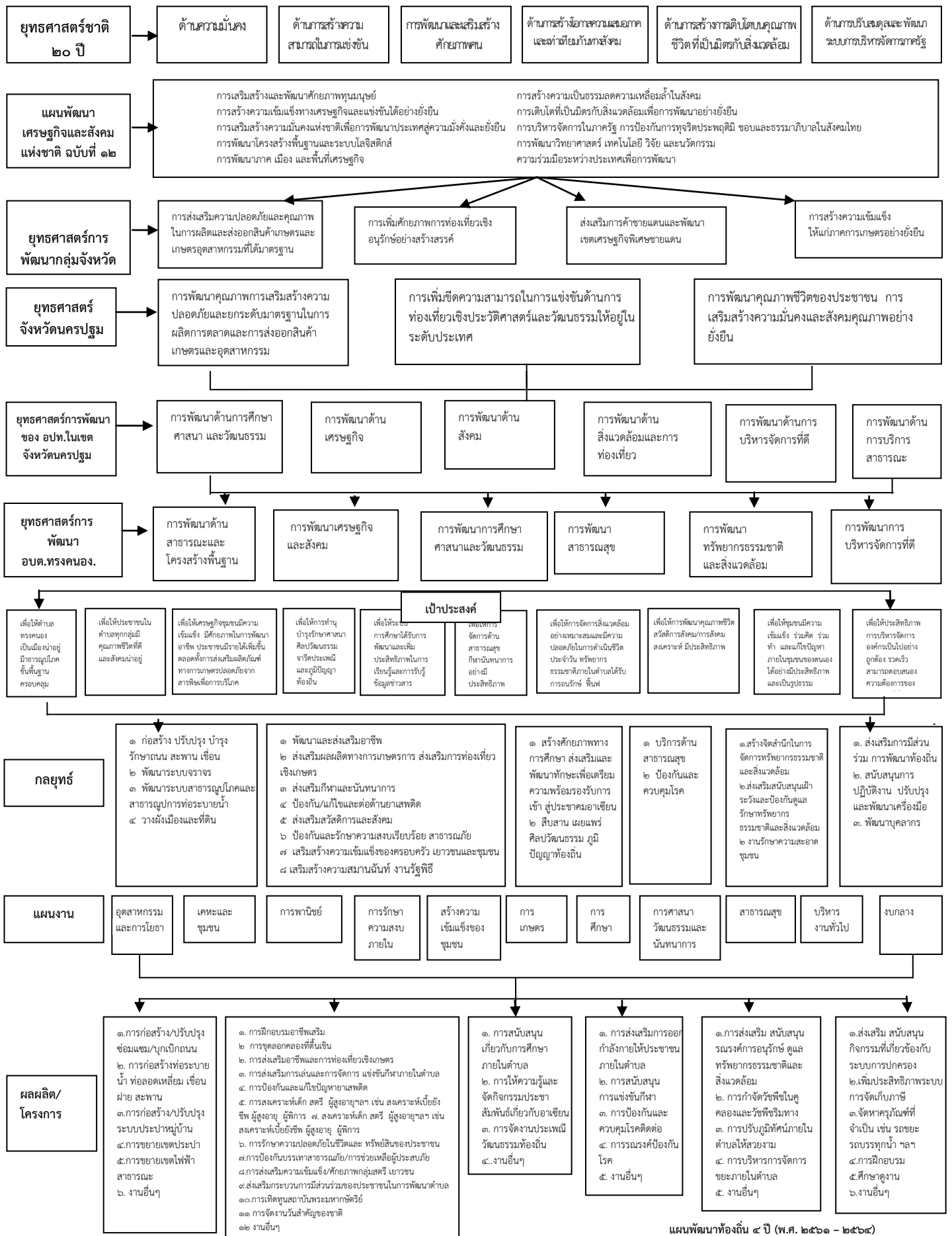

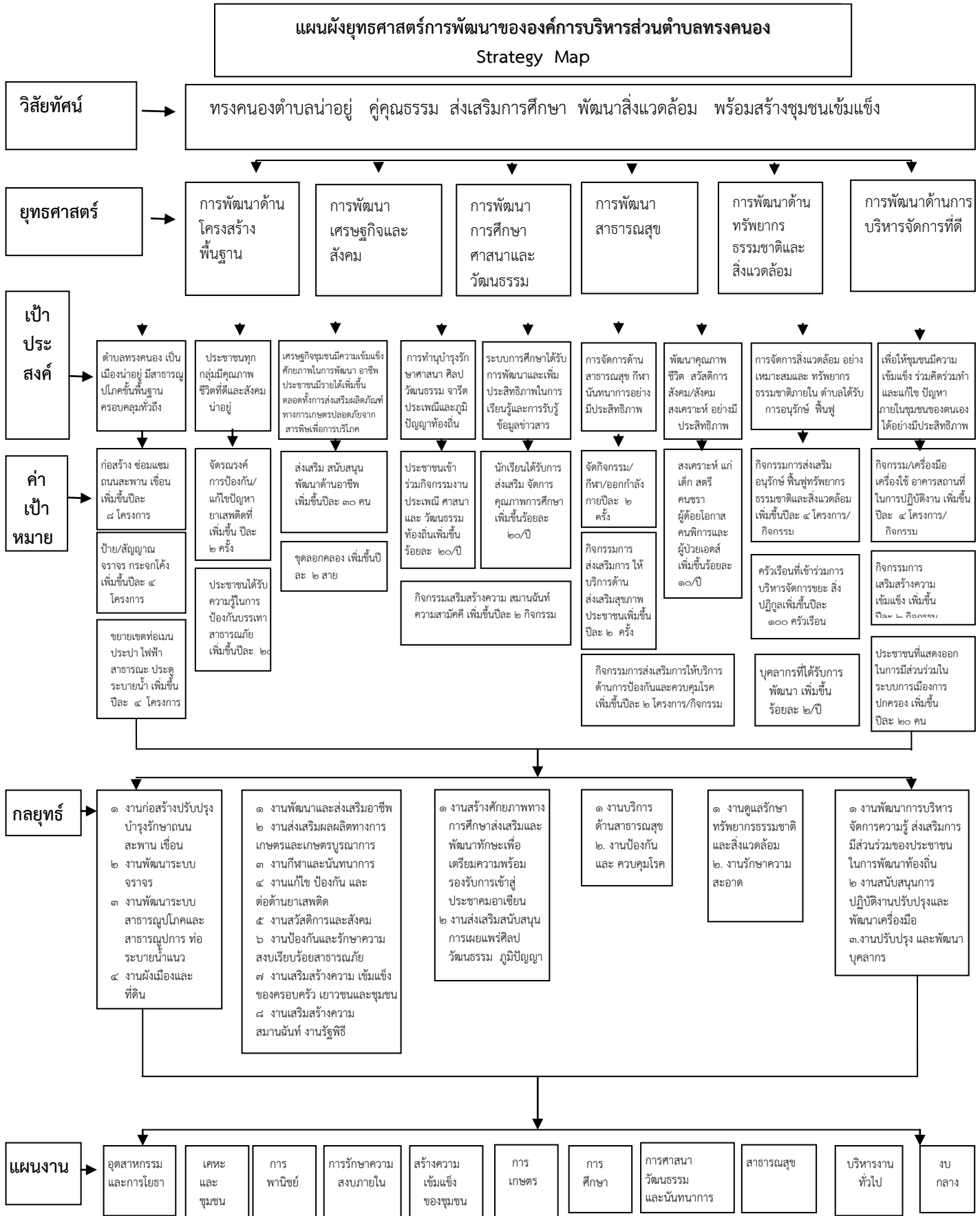

### ๓.๕ รายละเอียดยุทธศาสตร์

ยท.๐๔

#### รายละเอียดยุทธศาสตร์การพัฒนากิจการบริการส่วนตำบลทรงคนอง พ.ศ.๒๕๖๑-๒๕๖๔

ความเชื่อมโยง กับยุทธศาสตร์ จังหวัด	ยุทธศาสตร์ อปท. ในเขตจังหวัด	ยุทธศาสตร์ อปท.	เป้าประสงค์ ตามพันธกิจ	ตัวชี้วัดระดับ เป้าประสงค์ (ตัวชี้วัดรวม)	ค่าเป้าหมาย				แนวทางการ พัฒนา	ตัวชี้วัดระดับแนวทาง การพัฒนา (ตัวชี้วัดรวม)	ความก้าว หน้าของ เป้าหมาย	ผลผลิต/โครงการ	หน่วยงาน รับผิดชอบ หลัก	หน่วย สนับสนุน
					๖๑	๖๒	๖๓	๖๔						
ยุทธศาสตร์ที่ ๓ การพัฒนาคุณภาพ ชีวิตของประชาชน การเสริมสร้างความ มั่นคงและสังคม คุณภาพอย่างยั่งยืน	ยุทธศาสตร์ที่ ๖ การพัฒนาด้านการ บริการสาธารณะ	ยุทธศาสตร์ที่ ๑. การพัฒนาด้าน สาธารณะและ โครงสร้างพื้นฐาน	ตำบลทรงคนอง เป็นเมืองน่าอยู่ มี สาธารณูปโภคขั้น พื้นฐานที่ ครอบคลุมทั่วถึง	จำนวนที่เพิ่มขึ้น ของการพัฒนา สาธารณูปโภคขั้น พื้นฐานภายใน ตำบล	๘	๑๖	๒๔	๓๒	๑.งานก่อสร้างปรับปรุง บำรุงรักษาถนน สะพาน เขื่อนและ โครงสร้างพื้นฐานที่ จำเป็น	๑.จำนวนถนน เขื่อนที่เพิ่มขึ้น ๒.จำนวนถนน สะพาน ฯลฯ ที่ ได้รับการบำรุงรักษา	ปีละ ๘ โครงการ	๑. ก่อสร้างถนน/ ปรับปรุงซ่อมแซม/ บุกเบิกถนน ๒. ก่อสร้างท่อระบาย น้ำ ท่อลอดเหลี่ยม สะพาน ประตูละบาย น้ำ ๓. ขุดลอกคลอง คู ระบายน้ำ บ่อน้ำตื้น ๔. งานอื่นๆ	กองช่าง	สำนักงาน ปลัด
					๔	๘	๑๒	๑๖						

ยท.๐๔

## รายละเอียดยุทธศาสตร์การพัฒนากิจการบริการส่วนตำบลทรงคนอง พ.ศ.๒๕๖๑-๒๕๖๔

ความเชื่อมโยง กับยุทธศาสตร์ จังหวัด	ยุทธศาสตร์ อปท. ในเขตจังหวัด	ยุทธศาสตร์ อปท.	เป้าประสงค์ ตามพันธกิจ	ตัวชี้วัดระดับ เป้าประสงค์ (ตัวชี้วัดรวม)	ค่าเป้าหมาย				แนวทางการ พัฒนา	ตัวชี้วัดระดับ แนวทางการ พัฒนา (ตัวชี้วัดรวม)	ความก้าว หน้าของ เป้าหมาย	โครงการ/ กิจกรรม	หน่วยงาน รับผิดชอบ หลัก	หน่วยนับ สนุน
					๖๑	๖๒	๖๓	๖๔						
					๘	๑๒	๑๖	๒๐	๓.งานพัฒนาระบบ สาธารณูปโภคและ สาธารณูปการ ท่อ ระบายน้ำ ประตุน้ำ	จำนวนการขยาย เขตท่อเมนประปา ไฟฟ้าสาธารณะ ประตุน้ำ ภายในตำบลที่ เพิ่มขึ้น	ปีละ ๔ โครงการ	๑.ก่อสร้าง/ ปรับปรุงระบบ ประปาหมู่บ้าน ๒.ขยายเขตประปา หมู่บ้าน ไฟฟ้า ๓.ติดตั้งไฟฟ้า สาธารณะ ๔.งานอื่นๆ	กองช่าง	สำนักงานปลัด
					๑๐	๒๐	๓๐	๔๐	๔. งานผังเมือง และที่ดิน	จำนวนแปลงที่ดิน สาธารณประโยชน์ ที่หลวง ที่ดิน ของอบต.ได้รับ การรังวัดออก แนวเขตที่เพิ่มขึ้น	ปีละ ๑๐ แปลง	๑.รังวัดแนวเขต ที่ดิน สาธารณประโยชน์ ที่หลวง ที่ดิน ของอบต.ฯลฯ	กองช่าง	สำนักงานปลัด

ยท.๐๔

รายละเอียดยุทธศาสตร์การพัฒนากองการบริหารส่วนตำบลทรงคนอง พ.ศ.๒๕๖๑-๒๕๖๔

ความเชื่อมโยงกับยุทธศาสตร์จังหวัด	ยุทธศาสตร์อปท.ในเขตจังหวัด	ยุทธศาสตร์อปท.	เป้าประสงค์ตามพันธกิจ	ตัวชี้วัดระดับเป้าประสงค์ (ตัวชี้วัดรวม)	ค่าเป้าหมาย				แนวทางการพัฒนา	ตัวชี้วัดระดับแนวทางการพัฒนา (ตัวชี้วัดรวม)	ความก้าวหน้าของเป้าหมาย	โครงการ/กิจกรรม	หน่วยงานรับผิดชอบหลัก	หน่วยสนับสนุน
					๖๑	๖๒	๖๓	๖๔						
ยุทธศาสตร์ที่ ๑ การพัฒนาคุณภาพการเสริมสร้างความปลอดภัยและยกระดับมาตรฐานในการผลิต การตลาดและการส่งออกสินค้าเกษตรและอุตสาหกรรม	ยุทธศาสตร์ที่ ๒ การพัฒนาด้านเศรษฐกิจ, ยุทธศาสตร์ที่ ๓ การพัฒนาด้านสังคม	ยุทธศาสตร์ที่ ๒ ด้านการพัฒนาเศรษฐกิจและสังคม	๑.ประชาชนภายในตำบลมีคุณภาพชีวิตที่ดีและสังคมน่าอยู่ ๒. เศรษฐกิจชุมชนมีความเข้มแข็ง มีศักยภาพในการพัฒนาอาชีพ ประชาชนมีรายได้เพิ่มขึ้น ตลอดทั้งการส่งเสริมผลิตภัณฑ์ทางการเกษตรปลอดภัยจากสารพิษเพื่อการบริโภค	ระดับคุณภาพชีวิตของประชาชนภายในตำบลเพิ่มขึ้นอย่างต่อเนื่อง	๓๐	๖๐	๙๐	๑๒๐	๑. งานพัฒนาและส่งเสริมอาชีพ	จำนวนที่เพิ่มขึ้นของประชาชนที่ได้รับการส่งเสริม สนับสนุนพัฒนาด้านอาชีพ	ปีละ ๓๐ คน	๑.ฝึกอบรมอาชีพเสริม ๒.ส่งเสริมการรวมกลุ่มอาชีพ ๓.งานอื่นๆ	สำนักงานปลัด  กองสาธารณสุข	กองช่าง
					-	-	๓	๖	๒. งานส่งเสริมผลผลิตทางการเกษตรการส่งเสริมการท่องเที่ยวเชิงเกษตร	จำนวนคลองที่ขุดลอกที่เพิ่มขึ้น	ปีละ ๓ สาย	๑.ขุดลอกคลอง คูระบายน้ำ ๒.งานอื่นๆ		
					๒	๔	๖	๘	๓. งานกีฬาและนันทนาการ	๑. จำนวนครั้งในการจัดกิจกรรมกีฬา/ออกกำลังกายที่ประชาชนเข้าร่วมเพิ่มขึ้น	ปีละ ๒ ครั้ง/แห่ง	๑.ส่งเสริมการออกกำลังกาย ๒.สนับสนุนการแข่งขันกีฬาต่างๆ ๓.งานอื่นๆ		
ยุทธศาสตร์ที่ ๓ การพัฒนาคุณภาพชีวิตของประชาชน การเสริมสร้างความมั่นคงและสังคมคุณภาพอย่างยั่งยืน			๓. การพัฒนาคุณภาพชีวิต สวัสดิการสังคม/การสังคมสงเคราะห์ มีประสิทธิภาพ ประชาชนมีความปลอดภัยในชีวิตและทรัพย์สิน		๒	๔	๖	๘	๔. งานป้องกัน/แก้ไขและต่อต้านยาเสพติด	๑.จำนวนกิจกรรมรณรงค์การป้องกัน/แก้ไขปัญหายาเสพติดที่เพิ่มขึ้น	ปีละ ๒ แห่ง	๑. จัดทำป้ายรณรงค์ ๒. ตรวจสอบสารเสพติดในร่างกาย ๓.งานอื่นๆ	สำนักงานปลัด	กองสาธารณสุข



## รายละเอียดยุทธศาสตร์การพัฒนากองคการบริหารส่วนตำบลทรงคนอง พ.ศ.๒๕๖๑-๒๕๖๔

ความเชื่อมโยงกับยุทธศาสตร์จังหวัด	ยุทธศาสตร์อปท.ในเขตจังหวัด	ยุทธศาสตร์อปท.	เป้าประสงค์ตามพันธกิจ	ตัวชี้วัดระดับเป้าประสงค์(ตัวชี้วัดรวม)	ค่าเป้าหมาย				แนวทางการพัฒนา	ตัวชี้วัดระดับแนวทางการพัฒนา(ตัวชี้วัดรวม)	ความก้าวหน้าของเป้าหมาย	โครงการ/กิจกรรม	หน่วยงานรับผิดชอบหลัก	หน่วยสนับสนุน
					๖๑	๖๒	๖๓	๖๔						
					๒๐	๓๐	๔๐	๕๐	๕. งานสวัสดิการและสังคม	ร้อยละที่เพิ่มขึ้นของจำนวน เด็ก สตรี คนชรา ผู้ด้อยโอกาส คนพิการและผู้ป่วยเอดส์ ที่ได้รับการสงเคราะห์	ร้อยละ ๑๐/ปี	๑. สงเคราะห์เด็กสตรี ผู้สูงอายุฯ เช่น สงเคราะห์เบี้ยยังชีพ ผู้สูงอายุ ผู้พิการ ๒.งานอื่นๆ	สำนักงานปลัด	
					๔๐	๖๐	๘๐	๑๐๐	๖. งานป้องกันและรักษาความสงบเรียบร้อย สาธารณภัย	จำนวนที่เพิ่มขึ้นของจำนวนประชาชนที่ได้รับความรู้และความปลอดภัยในการดำเนินการป้องกันบรรเทาสาธารณภัย	ปีละ ๒๐ คน	๑. อบรมให้ความรู้เกี่ยวกับสาธารณภัย ๒. งานจัดจุดบริการประชาชนช่วงเทศกาล ๒.งานอื่นๆ	สำนักงานปลัด	
					๔	๖	๘	๑๐	๗. งานเสริมสร้างความเข้มแข็งของครอบครัวเยาวชน และชุมชน	จำนวนที่เพิ่มขึ้นของกิจกรรมที่ประชาชนได้มีส่วนร่วมในการเสริมสร้างความเข้มแข็งให้ชุมชน	ปีละ ๒ กิจกรรม	๑.โครงการอบรมเยาวชน ๒.จัดกิจกรรมอบรม/ส่งเสริมการมีส่วนร่วมของประชาชนในการพัฒนาตำบล ๓.งานอื่นๆ	สำนักงานปลัด	
					๔	๖	๘	๑๐	๘. งานเสริมสร้างความสมานฉันท์ งานรัฐพิธี	จำนวนที่เพิ่มขึ้นของกิจกรรมที่ประชาชนได้มีส่วนร่วมในการเสริมสร้างความสมานฉันท์ ความสามัคคี	ปีละ ๒ กิจกรรม	๑.จัดกิจกรรมปรองดอง/กิจกรรมสาธารณประโยชน์และกิจกรรมเทิดทูนสถาบัน	สำนักงานปลัด	

รายละเอียดยุทธศาสตร์การพัฒนาศูนย์การบริหารส่วนตำบลทรงคนอง พ.ศ.๒๕๖๑-๒๕๖๔

ยท.๐๔

ความเชื่อมโยงกับยุทธศาสตร์จังหวัด	ยุทธศาสตร์อปท.ในเขตจังหวัด	ยุทธศาสตร์อปท.	เป้าประสงค์ตามพันธกิจ	ตัวชี้วัดระดับเป้าประสงค์ (ตัวชี้วัดรวม)	ค่าเป้าหมาย				แนวทางการพัฒนา	ตัวชี้วัดระดับแนวทางการพัฒนา (ตัวชี้วัดรวม)	ความก้าวหน้าของเป้าหมาย	โครงการ/กิจกรรม	หน่วยงานรับผิดชอบหลัก	หน่วยสนับสนุน
					๖๑	๖๒	๖๓	๖๔						
ยุทธศาสตร์ที่ ๒ การเพิ่มขีดความสามารถในการแข่งขันด้านการท่องเที่ยวเชิงประวัติศาสตร์และวัฒนธรรมให้อยู่ในระดับประเทศ ยุทธศาสตร์ที่ ๓ การพัฒนาคุณภาพชีวิตของประชาชน การเสริมสร้างความมั่นคงและสังคมคุณภาพอย่างยั่งยืน	ยุทธศาสตร์ที่ ๑ การพัฒนาด้านการศึกษา ศาสนาและวัฒนธรรม	ยุทธศาสตร์ที่ ๓ ด้านการพัฒนาการศึกษา ศาสนาและวัฒนธรรม	๑. การทำนุบำรุงรักษา ศาสนา ศิลปวัฒนธรรม จารีตประเพณี และภูมิปัญญาท้องถิ่น ๒. ระบบการศึกษา ได้รับการพัฒนาและเพิ่มประสิทธิภาพในการเรียนรู้ และการรับรู้ข้อมูลข่าวสาร	๑. ระบบการศึกษา ได้รับการพัฒนา และมีคุณภาพที่เพิ่มขึ้น ๒. ชนบธรมนิยม ประเพณีวัฒนธรรมท้องถิ่นได้รับการอนุรักษ์และบำรุงรักษาเพิ่มขึ้นอย่างต่อเนื่อง	๔๐	๖๐	๘๐	๑๐๐	๑. งานสร้างศักยภาพทางการศึกษาส่งเสริมและพัฒนาทักษะเพื่อเตรียมความพร้อมรองรับการเข้าสู่ประชาคมอาเซียน ๒. งานส่งเสริม สนับสนุนการเผยแพร่ ศิลป วัฒนธรรม ภูมิปัญญาท้องถิ่น	ร้อยละที่เพิ่มขึ้นของจำนวนนักเรียนที่ได้รับการส่งเสริมจัดการคุณภาพการศึกษา	ร้อยละ ๒๐/ปี	๑.อุดหนุนเกี่ยวกับการศึกษาภายในตำบล ๒.ส่งเสริมและสนับสนุนการศึกษาภายในตำบล ๓. งานอื่นๆ	สำนักงานปลัด	
					๔๐	๖๐	๘๐	๑๐๐		ร้อยละของจำนวนประชาชนที่เข้าร่วมกิจกรรมส่งเสริม ประเพณี ประเพณี ศาสนาและวัฒนธรรมท้องถิ่น	ร้อยละ ๒๐/ปี	๑. การจัดงานวันสำคัญต่างๆ ๒.การจัดงานประเพณี วัฒนธรรมท้องถิ่น ๓.งานอื่นๆ	สำนักงานปลัด	

รายละเอียดยุทธศาสตร์การพัฒนางานองค์การบริหารส่วนตำบลทรงคนอง พ.ศ.๒๕๖๑-๒๕๖๔

ความเชื่อมโยงกับยุทธศาสตร์จังหวัด	ยุทธศาสตร์อปท.ในเขตจังหวัด	ยุทธศาสตร์อปท.	เป้าประสงค์ตามพันธกิจ	ตัวชี้วัดระดับเป้าประสงค์ (ตัวชี้วัดรวม)	ค่าเป้าหมาย				แนวทางการพัฒนา	ตัวชี้วัดระดับแนวทางการพัฒนา (ตัวชี้วัดรวม)	ความก้าวหน้าของเป้าหมาย	โครงการ/กิจกรรม	หน่วยงานรับผิดชอบหลัก	หน่วยสนับสนุน
					๖๑	๖๒	๖๓	๖๔						
ยุทธศาสตร์ที่ ๓ การพัฒนาคุณภาพชีวิตของประชาชน การเสริมสร้างความมั่นคงและสังคมคุณภาพอย่างยั่งยืน	ยุทธศาสตร์ที่ ๓ การพัฒนาด้านสังคม	ยุทธศาสตร์ที่ ๔ ด้านการพัฒนาสาธารณสุข	การจัดการด้านสาธารณสุข กีฬานันทนาการอย่างมีประสิทธิภาพ	ประชาชนได้รับบริการทางด้านสาธารณสุขของอบต.ทรงคนอง เป็นไปอย่างต่อเนื่อง	๔	๖	๘	๑๐	๑ งานบริการด้านสาธารณสุข	จำนวนที่เพิ่มขึ้นของกิจกรรมการส่งเสริมการให้บริการด้านส่งเสริมสุขภาพประชาชน	ปีละ ๒ กิจกรรม	๑.กิจกรรมสร้างเสริมสุขภาพของประชาชน ๒.งานอื่นๆ	กองสาธารณสุข	
					๔	๖	๘	๑๐	๒ งานป้องกันและควบคุมโรค	จำนวนที่เพิ่มขึ้นของกิจกรรมการส่งเสริมการให้บริการด้านการป้องกันและควบคุมโรค	ปีละ ๒ กิจกรรม	๑.รณรงค์ป้องกันโรค ๒.การควบคุมโรคติดต่อ ๓.งานอื่นๆ	กองสาธารณสุข	

## รายละเอียดยุทธศาสตร์การพัฒนาศูนย์การบริหารส่วนตำบลทรงคนอง พ.ศ.๒๕๖๑-๒๕๖๔

ความเชื่อมโยงกับยุทธศาสตร์จังหวัด	ยุทธศาสตร์อปท.ในเขตจังหวัด	ยุทธศาสตร์อปท.	เป้าประสงค์ตามพันธกิจ	ตัวชี้วัดระดับเป้าประสงค์ (ตัวชี้วัดรวม)	ค่าเป้าหมาย				แนวทางการพัฒนา	ตัวชี้วัดระดับแนวทางการพัฒนา (ตัวชี้วัดรวม)	ความก้าวหน้าของเป้าหมาย	โครงการ/กิจกรรม	หน่วยงานรับผิดชอบ	หน่วยสนับสนุน
					๖๑	๖๒	๖๓	๖๔						
ยุทธศาสตร์ที่ ๒ การเพิ่มขีดความสามารถในการแข่งขันด้านการท่องเที่ยวเชิงประวัติศาสตร์และวัฒนธรรมให้อยู่ในระดับประเทศ  ยุทธศาสตร์ที่ ๓ การพัฒนาด้านสังคม, ยุทธศาสตร์ที่ ๔ ยุทธศาสตร์การพัฒนาด้านสิ่งแวดล้อมและการท่องเที่ยว	ยุทธศาสตร์ที่ ๓ การพัฒนาด้านสังคม ยุทธศาสตร์ที่ ๔ ยุทธศาสตร์การพัฒนาด้านสิ่งแวดล้อมและการท่องเที่ยว	ยุทธศาสตร์ที่ ๕ ด้านการพัฒนาชาติและสิ่งแวดล้อม	๑. การจัดการสิ่งแวดล้อมอย่างเหมาะสมและมีความปลอดภัยในการดำเนินชีวิตประจำวัน  ๒. ทรัพยากรธรรมชาติภายในตำบลได้รับการอนุรักษ์ฟื้นฟู	ทรัพยากรธรรมชาติและสิ่งแวดล้อมภายในตำบลทรงคนองได้รับการจัดการ ดูแลอนุรักษ์และฟื้นฟูเพิ่มขึ้น	๘	๑๒	๑๖	๒๐	๑. งานดูแลรักษาทรัพยากรธรรมชาติและสิ่งแวดล้อม  ๒. งานรักษาความสะอาด	จำนวนที่เพิ่มขึ้นของกิจกรรมการส่งเสริมอนุรักษ์ ฟื้นฟู ทรัพยากรธรรมชาติและสิ่งแวดล้อม  จำนวนครัวเรือนที่เพิ่มขึ้นที่เข้าร่วมในการการบริหารจัดการขยะ สิ่งปฏิกูล	ปีละ ๔ โครงการ  ปีละ ๑๐๐ ครัวเรือน	๑. จัดทำสื่อประชาสัมพันธ์การรณรงค์ส่งเสริมการอนุรักษ์ ดูแล ทรัพยากรธรรมชาติและสิ่งแวดล้อม ๒. การฝึกอบรมสร้างจิตสำนึก ๓. ปรับภูมิทัศน์/ กำจัดวัชพืชภายในตำบล ๔. งานอื่นๆ  ๑. การบริหารการจัดการขยะภายในตำบล ๒. อบรมให้ความรู้ในการคัดแยกขยะในครัวเรือน ๒. งานอื่นๆ	กองสาธารณสุข  กองสาธารณสุข	สำนักงานปลัด  สำนักงานปลัด

## รายละเอียดยุทธศาสตร์การพัฒนากองการบริหารส่วนตำบลทรงคนอง พ.ศ.๒๕๖๑-๒๕๖๔

ความเชื่อมโยงกับยุทธศาสตร์จังหวัด	ยุทธศาสตร์อปท.ในเขตจังหวัด	ยุทธศาสตร์อปท.	เป้าประสงค์ตามพันธกิจ	ตัวชี้วัดระดับเป้าประสงค์ (ตัวชี้วัดรวม)	ค่าเป้าหมาย				แนวทางการพัฒนา	ตัวชี้วัดระดับแนวทางการพัฒนา (ตัวชี้วัดรวม)	ความก้าวหน้าของเป้าหมาย	โครงการ/กิจกรรม	หน่วยงานรับผิดชอบหลัก	หน่วยสนับสนุน
					๖๑	๖๒	๖๓	๖๔						
ยุทธศาสตร์ที่ ๓ การพัฒนาคุณภาพชีวิตของประชาชน การเสริมสร้างความมั่นคงและสังคมคุณภาพอย่างยั่งยืน ยุทธศาสตร์การพัฒนากองปกครองส่วนท้องถิ่น	ยุทธศาสตร์ที่ ๕ ยุทธศาสตร์การพัฒนาด้านการบริหารจัดการที่ดี	ยุทธศาสตร์ที่ ๖ ด้านการพัฒนาการบริหารจัดการที่ดี	๑. ชุมชนมีความเข้มแข็งร่วมคิด ร่วมทำ และแก้ปัญหารวมกัน ๒. ประสิทธิภาพการบริการจัดการองค์กรเพิ่มขึ้น ๓. ประสิทธิภาพการบริหารจัดการองค์กรเป็นไปอย่างถูกต้องรวดเร็ว สามารถตอบสนองความต้องการของประชาชนได้อย่างตรงตามวัตถุประสงค์	๑. ชุมชนมีศักยภาพเข้มแข็งเพิ่มขึ้น ๒. ประสิทธิภาพการบริการจัดการองค์กรเพิ่มขึ้น	๔๐	๖๐	๘๐	๑๐๐	๑.งานส่งเสริมการมีส่วนร่วม การปกครองในระบอบประชาธิปไตย ๒. งานสนับสนุนการปฏิบัติงาน ปรับปรุงและพัฒนาเครื่องมือเครื่องใช้ เทคโนโลยีสารสนเทศและอาคารสถานที่ ๓. งานปรับปรุงและพัฒนาบุคลากร	จำนวนที่เพิ่มขึ้นของประชาชนที่แสดงออกในการมีส่วนร่วมในระบอบการเมืองการปกครอง จำนวนที่เพิ่มขึ้นของกิจกรรม/เครื่องมือเครื่องใช้ อาคารสถานที่ในการปฏิบัติงานและผู้มาติดต่อราชการ ร้อยละที่เพิ่มขึ้นของบุคลากรที่ได้รับการพัฒนา	ปีละ ๒๐ คน  ปีละ ๔ โครงการ  ร้อยละ ๒/ปี	๑.ส่งเสริมสนับสนุนกิจกรรมที่เกี่ยวข้องกับระบบการปกครอง ๒.งานอื่น  ๑.การจัดการเครื่องมือเครื่องใช้ สถานที่ให้เพียงพอต่อการปฏิบัติงานของเจ้าหน้าที่ เพื่องานบริการประชาชน ๒.เพิ่มประสิทธิภาพการจัดเก็บรายได้ ๓. งานอื่นๆ  ๑.การฝึกอบรม ๒.ศึกษาดูงาน ๓.งานอื่นๆ	สำนักงานปลัดกองช่าง กองคลัง กองสาธารณสุข  สำนักงานปลัดกองช่าง กองคลัง กองสาธารณสุข	

## ส่วนที่ ๔

### การนำแผนพัฒนาท้องถิ่นสี่ปีไปสู่การปฏิบัติ

#### ๑. ยุทธศาสตร์การพัฒนาและแผนงาน

ที่	ยุทธศาสตร์	ด้าน	แผนงาน	หน่วยงานรับผิดชอบหลัก	หน่วยงานสนับสนุน
๑.	การพัฒนาด้านโครงสร้างพื้นฐาน	-เศรษฐกิจ -บริการชุมชนและสังคม	๑.๑ อุตสาหกรรมและการโยธา ๑.๒ เคหะและชุมชน ๑.๓ การพาณิชย์	กองช่าง	สำนักงานปลัด
๒.	การพัฒนาด้านเศรษฐกิจและสังคม	-บริหารทั่วไป -บริการชุมชนและสังคม	๒.๑ การรักษาความสงบภายใน ๒.๒ สร้างความเข้มแข็งของชุมชน ๒.๓ การเกษตร ๒.๔ งบกลาง	สำนักงานปลัด	กองสาธารณสุข
๓.	การพัฒนาด้านการศึกษา ศาสนา และวัฒนธรรม	-บริการชุมชนและสังคม	๓.๑ การศึกษา ๓.๒ การศาสนาวัฒนธรรมและนันทนาการ	สำนักงานปลัด	กองสาธารณสุข
๔.	การพัฒนาด้านสาธารณสุข	-บริการชุมชนและสังคม	๔.๑ สาธารณสุข ๔.๒ งบกลาง	กองสาธารณสุข	สำนักงานปลัด
๕	พัฒนาด้านทรัพยากรธรรมชาติและสิ่งแวดล้อม	-บริการชุมชนและสังคม	๕.๑ เคหะและชุมชน ๕.๒ การเกษตร	กองสาธารณสุข กองช่าง สำนักงานปลัด	สำนักงานปลัด สำนักงานปลัด กองช่าง
๖.	การบริหารจัดการที่ดี	-บริหารทั่วไป -บริการชุมชนและสังคม	๖.๑ บริหารงานทั่วไป ๖.๒ สร้างความเข้มแข็งของชุมชน	สำนักงานปลัด	กองช่าง
รวม	๖ ยุทธศาสตร์	๔ ด้าน	๑๑ แผนงาน	๔ สำนัก/ กอง	

**บัญชีสรุปโครงการพัฒนา  
แผนพัฒนาท้องถิ่นสี่ปี (พ.ศ. ๒๕๖๑ - ๒๕๖๔)  
องค์การบริหารส่วนตำบลทรงคนอง**

แบบ ผ. ๐๗

ยุทธศาสตร์	ปี ๒๕๖๑		ปี ๒๕๖๒		ปี ๒๕๖๓		ปี ๒๕๖๔		รวม ๔ ปี	
	จำนวนโครงการ	งบประมาณ	จำนวนโครงการ	งบประมาณ	จำนวนโครงการ	งบประมาณ	จำนวนโครงการ	งบประมาณ	จำนวนโครงการ	งบประมาณ
<b>๑) ยุทธศาสตร์การพัฒนาด้านโครงสร้างพื้นฐาน</b>										
๑.๑ แผนงานอุตสาหกรรมและการโยธา	๒๘	๓๕,๕๓๔,๙๐๐.๐๐	๑๔	๑๘,๔๑๖,๐๐๐.๐๐	๔	๗,๓๗๘,๐๐๐.๐๐	๒	๑๖,๕๐๐,๐๐๐.๐๐	๔๘	๗๗,๘๒๘,๙๐๐.๐๐
๑.๒ แผนงานการพาณิชย์	๑๒	๕,๗๗๑,๐๐๐.๐๐	๔	๓,๐๑๔,๐๐๐.๐๐	๑	๔๗๒,๐๐๐.๐๐	-	-	๑๗	๙,๒๕๗,๐๐๐.๐๐
๑.๓ แผนงานเคหะและชุมชน	-	-	๒	๙,๔๙๓,๒๐๐.๐๐	-	-	-	-	๒	๙,๔๙๓,๒๐๐.๐๐
<b>รวม</b>	<b>๔๐</b>	<b>๔๑,๓๐๕,๙๐๐.๐๐</b>	<b>๒๐</b>	<b>๓๐,๙๒๓,๒๐๐.๐๐</b>	<b>๕</b>	<b>๗,๘๕๐,๐๐๐.๐๐</b>	<b>๒</b>	<b>๑๖,๕๐๐,๐๐๐.๐๐</b>	<b>๖๗</b>	<b>๙๖,๕๗๙,๑๐๐.๐๐</b>
<b>๒) ยุทธศาสตร์การพัฒนาด้านเศรษฐกิจและสังคม</b>										
๒.๑ แผนงานสร้างความเข้มแข็งของชุมชน	๑๔	๕๖๕,๐๐๐.๐๐	๑๔	๕๖๕,๐๐๐.๐๐	๑๔	๕๖๕,๐๐๐.๐๐	๑๔	๕๖๕,๐๐๐.๐๐	๕๖	๒,๒๖๐,๐๐๐.๐๐
๒.๒ แผนงานการเกษตร	๑	๑๐๐,๐๐๐.๐๐	๑	๑๐๐,๐๐๐.๐๐	๑	๑๐๐,๐๐๐.๐๐	๑	๑๐๐,๐๐๐.๐๐	๔	๔๐๐,๐๐๐.๐๐
๒.๓ แผนงานรักษาความสงบภายใน	๑๐	๕๐๐,๔๐๐.๐๐	๘	๒๗๕,๐๐๐.๐๐	๘	๒๗๕,๐๐๐.๐๐	๘	๒๗๕,๐๐๐.๐๐	๓๔	๑,๓๒๕,๔๐๐.๐๐
๒.๔ แผนงานงบกลาง	๔	๗,๖๖๔,๖๐๐.๐๐	๔	๘,๐๖๔,๒๐๐.๐๐	๔	๘,๔๖๓,๘๐๐.๐๐	๔	๘,๙๖๓,๔๐๐.๐๐	๑๖	๓๓,๑๕๖,๐๐๐.๐๐
<b>รวม</b>	<b>๒๙</b>	<b>๘,๘๓๐,๐๐๐.๐๐</b>	<b>๒๗</b>	<b>๙,๐๐๔,๒๐๐.๐๐</b>	<b>๒๗</b>	<b>๙,๔๐๓,๘๐๐.๐๐</b>	<b>๒๗</b>	<b>๙,๙๐๓,๔๐๐.๐๐</b>	<b>๑๑๐</b>	<b>๓๗,๑๔๑,๔๐๐.๐๐</b>

**บัญชีสรุปโครงการพัฒนา  
แผนพัฒนาท้องถิ่นสี่ปี (พ.ศ. ๒๕๖๑ - ๒๕๖๔)  
องค์การบริหารส่วนตำบลทรงคนอง**

แบบ ผ. ๐๗

ยุทธศาสตร์	ปี ๒๕๖๑		ปี ๒๕๖๒		ปี ๒๕๖๓		ปี ๒๕๖๔		รวม ๔ ปี	
	จำนวนโครงการ	งบประมาณ	จำนวนโครงการ	งบประมาณ	จำนวนโครงการ	งบประมาณ	จำนวนโครงการ	งบประมาณ	จำนวนโครงการ	งบประมาณ
<b>๓) ยุทธศาสตร์การศึกษาศาสนาและวัฒนธรรม</b>										
๓.๑ แผนงานการศึกษา	๓๒	๒,๖๗๑,๔๘๐.๐๐	๓๒	๒,๗๐๔,๒๐๐.๐๐	๓๒	๒,๗๔๗,๖๐๐.๐๐	๓๒	๒,๗๙๑,๐๐๐.๐๐	๑๒๘	๑๐,๙๑๔,๒๘๐.๐๐
๓.๒ แผนงานการศาสนา วัฒนธรรม และนันทนาการ	๖	๒๒๕,๐๐๐.๐๐	๖	๒๒๕,๐๐๐.๐๐	๖	๒๒๕,๐๐๐.๐๐	๖	๒๒๕,๐๐๐.๐๐	๒๔	๙๐๐,๐๐๐.๐๐
<b>รวม</b>	๓๘	๒,๘๙๖,๔๘๐.๐๐	๓๘	๒,๙๒๙,๒๐๐.๐๐	๓๘	๒,๙๗๒,๖๐๐.๐๐	๓๘	๓,๐๑๖,๐๐๐.๐๐	๑๕๒	๑๑,๘๑๔,๒๘๐.๐๐
<b>๔) ยุทธศาสตร์การพัฒนาด้านสาธารณสุข</b>										
๔.๑ แผนงานสาธารณสุข	๕	๔๓๓,๐๐๐.๐๐	๕	๔๓๓,๐๐๐.๐๐	๕	๔๓๓,๐๐๐.๐๐	๕	๔๓๓,๐๐๐.๐๐	๒๐	๑,๗๓๒,๐๐๐.๐๐
๔.๒ แผนงานงบบกลาง	๑	๗๐,๐๐๐.๐๐	๑	๗๐,๐๐๐.๐๐	๑	๗๐,๐๐๐.๐๐	๑	๗๐,๐๐๐.๐๐	๔	๒๘๐,๐๐๐.๐๐
<b>รวม</b>	๖	๕๐๓,๐๐๐.๐๐	๖	๕๐๓,๐๐๐.๐๐	๖	๕๐๓,๐๐๐.๐๐	๖	๕๐๓,๐๐๐.๐๐	๒๔	๒,๐๑๒,๐๐๐.๐๐
<b>๕) ยุทธศาสตร์การพัฒนาทรัพยากรธรรมชาติ ฯ</b>										
๕.๑ แผนงานเคหะและชุมชน	๑๒	๒,๘๑๐,๐๐๐.๐๐	๘	๒,๓๓๐,๐๐๐.๐๐	๙	๒,๓๗๐,๐๐๐.๐๐	๘	๒,๓๓๐,๐๐๐.๐๐	๓๗	๙,๘๔๐,๐๐๐.๐๐
<b>รวม</b>	๑๒	๒,๘๑๐,๐๐๐.๐๐	๘	๒,๓๓๐,๐๐๐.๐๐	๙	๒,๓๗๐,๐๐๐.๐๐	๘	๒,๓๓๐,๐๐๐.๐๐	๓๗	๙,๘๔๐,๐๐๐.๐๐
<b>๖) ยุทธศาสตร์การบริหารจัดการที่ดี</b>										
๖.๑ แผนงานการบริหารงานทั่วไป	๕	๒๐๙,๖๐๐.๐๐	๒	๑๑๕,๐๐๐.๐๐	๒	๑๑๕,๐๐๐.๐๐	๒	๑๑๕,๐๐๐.๐๐	๑๑	๕๕๔,๖๐๐.๐๐
<b>รวม</b>	๕	๒๐๙,๖๐๐.๐๐	๒	๑๑๕,๐๐๐.๐๐	๒	๑๑๕,๐๐๐.๐๐	๒	๑๑๕,๐๐๐.๐๐	๑๑	๕๕๔,๖๐๐.๐๐
<b>รวมทั้งสิ้น</b>	๑๓๐	๕๖,๕๕๔,๙๘๐.๐๐	๑๐๑	๔๕,๘๐๔,๖๐๐.๐๐	๘๗	๒๓,๒๑๔,๔๐๐.๐๐	๘๓	๓๒,๓๖๗,๔๐๐.๐๐	๔๐๑	๑๕๗,๙๔๑,๓๘๐.๐๐

แผนพัฒนาท้องถิ่น ๔ ปี (พ.ศ. ๒๕๖๑ - ๒๕๖๔)  
โดยองค์การบริหารส่วนตำบลทรงคนอง อำเภอสามพราน จังหวัดนครปฐม



แบบ ผ. ๐๑

รายละเอียดโครงการพัฒนา  
แผนพัฒนาท้องถิ่นสี่ปี (พ.ศ.๒๕๖๑-๒๕๖๔)  
สำหรับ องค์กรปกครองส่วนท้องถิ่นดำเนินการ  
องค์การบริหารส่วนตำบลทรงคนอง

รายละเอียดโครงการพัฒนา  
แผนพัฒนาท้องถิ่นสี่ปี (พ.ศ.๒๕๖๑-๒๕๖๔)  
สำหรับ องค์กรปกครองส่วนท้องถิ่นดำเนินการ  
องค์การบริหารส่วนตำบลทรงคนอง

แบบ ผ. ๐๑

ก.ยุทธศาสตร์จังหวัดที่ ๓ การพัฒนาคุณภาพชีวิตของประชาชน การเสริมสร้างความมั่นคงและสังคมคุณภาพอย่างยั่งยืน

ข.ยุทธศาสตร์การพัฒนาขององค์กรปกครองส่วนท้องถิ่นในเขตจังหวัด ที่ ๖ การพัฒนาด้านการบริการสาธารณะ

๑.ยุทธศาสตร์ด้านการพัฒนาด้านโครงสร้างพื้นฐาน

๑.๑ แผนงานอุตสาหกรรมและการโยธา

ที่	โครงการ	วัตถุประสงค์	เป้าหมาย	งบประมาณและที่ผ่านมา				ตัวชี้วัด (KPI)	ผลที่คาดว่าจะได้รับ	หน่วยงานที่รับผิดชอบ
				๒๕๖๑ (บาท)	๒๕๖๒ (บาท)	๒๕๖๓ (บาท)	๒๕๖๔ (บาท)			
๑	โครงการก่อสร้างถนน คสล.ซอยหอพักกาญจนา หมู่ ๑	๑.เพื่อให้ประชาชนได้มีเส้นทางสัญจรไปมาได้สะดวกและรวดเร็ว ๒.เพื่อให้ประชาชนได้รับความปลอดภัยจากการใช้ถนนสัญจรไปมา	ก่อสร้างถนน คสล. ผิวจราจรกว้าง ๔ เมตร หนา ๐.๑๕ เมตร ระยะทางยาว ๖๗ เมตร หรือพื้นที่ผิวจราจรไม่น้อยกว่า ๒๖๘ ตารางเมตร	-	๑๔๔,๐๐๐	-	-	ร้อยละหรือจำนวนครัวเรือน/ประชาชนที่มีการคมนาคมสะดวก รวดเร็วและปลอดภัยเพิ่มมากขึ้น	ประชาชนได้รับความสะดวกรวดเร็วและปลอดภัยในการสัญจรไปมา	กองช่าง
๒	โครงการซ่อมสร้างถนนลาดยาง ถนนราษฎร์พัฒนา ตอน ๑ (ซอยทรงคนอง๒) หมู่ ๑	๑.เพื่อให้ประชาชนได้มีเส้นทางสัญจรไปมาได้สะดวกและรวดเร็ว ๒.เพื่อให้ประชาชนได้รับความปลอดภัยจากการใช้ถนนสัญจรไปมา ๓.เพื่อให้ประชาชนมีเส้นทางในการขนถ่ายพืชผลทางการเกษตรสู่ท้องตลาดที่ได้มาตรฐาน	ซ่อมผิวจราจร ช่วงที่ ๑ กว้าง ๘ เมตร หนา ๕ ซม. ระยะทางยาว ๕๑๑ เมตร ช่วงที่ ๒ กว้าง ๖ เมตร หนา ๕ ซม. ระยะทางยาว ๘๒.๕๐ เมตร หนา ๐.๐๕ เมตร หรือมีพื้นที่ผิวจราจรไม่น้อยกว่า ๔,๕๘๓ ตร.ม.	๑,๖๖๑,๐๐๐	-	-	-	ร้อยละหรือจำนวนครัวเรือน/ประชาชนที่มีการคมนาคมสะดวก รวดเร็วและปลอดภัยเพิ่มมากขึ้น	ประชาชนได้รับความสะดวกรวดเร็วและปลอดภัยในการสัญจรไปมา	กองช่าง

ก.ยุทธศาสตร์จังหวัดที่ ๓ การพัฒนาคุณภาพชีวิตของประชาชน การเสริมสร้างความมั่นคงและสังคมคุณภาพอย่างยั่งยืน  
 ข.ยุทธศาสตร์การพัฒนาขององค์กรปกครองส่วนท้องถิ่นในเขตจังหวัด ที่ ๖ การพัฒนาด้านการบริการสาธารณะ

๑.ยุทธศาสตร์ด้านการพัฒนาด้านโครงสร้างพื้นฐาน

๑.๑ แผนงานอุตสาหกรรมและการโยธา

แบบ ผ. ๐๑

ที่	โครงการ	วัตถุประสงค์	เป้าหมาย	งบประมาณและที่ผ่านมา				ตัวชี้วัด (KPI)	ผลที่คาดว่าจะได้รับ	หน่วยงานที่รับผิดชอบ
				๒๕๖๑ (บาท)	๒๕๖๒ (บาท)	๒๕๖๓ (บาท)	๒๕๖๔ (บาท)			
๓	โครงการก่อสร้างถนนคสล.เลียบบคลองคราม เริ่มจากถนนคสล.เดิม ไปสิ้นสุดที่บ้านนาย สมัคร์ บุญฤทธิ์ หมู่ ๒	๑. เพื่อให้ประชาชนได้มีเส้นทางสัญจรไปมาได้สะดวกและรวดเร็ว ๒. เพื่อให้ประชาชนได้รับความปลอดภัยจากการใช้ถนนสัญจรไปมา ๓. เพื่อให้ประชาชนมีเส้นทางในการขนถ่ายพืชผลทางการเกษตรสู่ท้องตลาดที่ได้มาตรฐาน	ก่อสร้างถนนคสล. กว้าง ๔ เมตร หนา ๐.๑๕ เมตร ระยะทางยาว ๑๔๖ หรือพื้นที่ผิวจราจรไม่น้อยกว่า ๕๘๔ ตารางเมตร	-	๔๑๐,๐๐๐	-	-	ร้อยละหรือจำนวนครัวเรือน/ประชาชนที่มีการคมนาคมสะดวกรวดเร็วและปลอดภัยเพิ่มมากขึ้น	ประชาชนได้รับความสะดวกรวดเร็วในการสัญจรไปมา	กองช่าง
๔	โครงการก่อสร้างถนนลาดยาง ขอยทรงคอง ๔ เริ่มจากบริเวณแนวถนนคอนกรีต เดิมไปสุดเขตที่ดินนายมานพ เม่นนาเกร็ด และแยกไปตามถนน สิ้นสุดบ้านนายณรงค์ หลีกสุวรรณ ตรงเข้าบ้านนางสุนีย์ หมู่ ๒	๑. เพื่อให้ประชาชนได้มีเส้นทางสัญจรไปมาได้สะดวกและรวดเร็ว ๒. เพื่อให้ประชาชนได้รับความปลอดภัยจากการใช้ถนนสัญจรไปมา ๓. เพื่อให้ประชาชนมีเส้นทางในการขนถ่ายพืชผลทางการเกษตรสู่ท้องตลาดที่ได้มาตรฐาน	ก่อสร้างถนนลาดยาง ถนนผิวจราจรกว้าง ๔ เมตร ระยะทางยาว ๒๕๐ เมตร หรือพื้นที่ผิวจราจรไม่น้อยกว่า ๑๐๐๐ ตารางเมตร	๕๗๖,๐๐๐	-	-	-	ร้อยละหรือจำนวนครัวเรือน/ประชาชนที่มีการคมนาคมสะดวกรวดเร็วและปลอดภัยเพิ่มมากขึ้น	ประชาชนได้รับความสะดวกรวดเร็วในการสัญจรไปมา	กองช่าง

ก.ยุทธศาสตร์จังหวัดที่ ๓ การพัฒนาคุณภาพชีวิตของประชาชน การเสริมสร้างความมั่นคงและสังคมคุณภาพอย่างยั่งยืน

ข.ยุทธศาสตร์การพัฒนาขององค์กรปกครองส่วนท้องถิ่นในเขตจังหวัด ที่ ๖ การพัฒนาด้านการบริการสาธารณะ

๑.ยุทธศาสตร์ด้านการพัฒนาด้านโครงสร้างพื้นฐาน

๑.๑ แผนงานอุตสาหกรรมและการโยธา

แบบ ผ. ๐๑

ที่	โครงการ	วัตถุประสงค์	เป้าหมาย	งบประมาณและที่ผ่านมา				ตัวชี้วัด (KPI)	ผลที่คาดว่าจะได้รับ	หน่วยงานที่รับผิดชอบ
				๒๕๖๑ (บาท)	๒๕๖๒ (บาท)	๒๕๖๓ (บาท)	๒๕๖๔ (บาท)			
๕	โครงการก่อสร้างถนนคสล.ซอยทรงคนอง ๑๔ (ซอยเต็กกอก) หมู่ ๒	๑. เพื่อให้ประชาชนได้มีเส้นทางสัญจรไปมาได้สะดวกและรวดเร็ว ๒. เพื่อให้ประชาชนได้รับความปลอดภัยจากการใช้ถนนสัญจรไปมา ๓. เพื่อให้ประชาชนมีเส้นทางในการขนถ่ายพืชผลทางการเกษตรสู่ท้องตลาดที่ได้มาตรฐาน	ถนนคสล.กว้าง ๔ เมตร หนา ๐.๑๕ เมตร ยาว ๑๑๐ เมตร และกว้าง ๔ เมตร หนา ๐.๑๕ เมตร ยาว ๑๘๕ เมตร พร้อมไหล่ทาง ๐.๕๐ เมตร	๔๔๐,๐๐๐	๗๔๐,๐๐๐	-	-	ร้อยละหรือจำนวนคริวเรื่อน/ประชาชนที่มีการคมนาคมสะดวกและรวดเร็วปลอดภัยเพิ่มมากขึ้น	ประชาชนได้รับความสะดวกในการสัญจรไปมา	กองช่าง
๖	โครงการก่อสร้างถนนหินคลุกซอยทรงคนอง ๕ บริเวณช่วงระหว่างที่ดินนางวัลย์ ชิดเชื้อ กับที่ดิน นางสมพร มนะเวศน์ หมู่ ๒	๑. เพื่อให้ประชาชนได้มีเส้นทางสัญจรไปมาได้สะดวกและรวดเร็ว ๒. เพื่อให้ประชาชนมีเส้นทางในการขนถ่ายพืชผลทางการเกษตรสู่ท้องตลาดที่ได้มาตรฐาน	ถนนหินคลุก กว้าง ๕ เมตร ยาว ๘๐ เมตร ตามแนวการอุทิศ	๓๐๐,๐๐๐	-	-	-	ร้อยละหรือจำนวนคริวเรื่อน/ประชาชนที่มีการคมนาคมสะดวกรวดเร็วเพิ่มมากขึ้น	ประชาชนได้รับความสะดวกรวดเร็วเพิ่มมากขึ้น	กองช่าง

ก.ยุทธศาสตร์จังหวัดที่ ๓ การพัฒนาคุณภาพชีวิตของประชาชน การเสริมสร้างความมั่นคงและสังคมคุณภาพอย่างยั่งยืน  
 ข.ยุทธศาสตร์การพัฒนาขององค์กรปกครองส่วนท้องถิ่นในเขตจังหวัด ที่ ๖ การพัฒนาด้านการบริการสาธารณะ

๑.ยุทธศาสตร์ด้านการพัฒนาด้านโครงสร้างพื้นฐาน

๑.๑ แผนงานอุตสาหกรรมและการโยธา

แบบ ผ. ๐๑

ที่	โครงการ	วัตถุประสงค์	เป้าหมาย	งบประมาณและที่ผ่านมา				ตัวชี้วัด (KPI)	ผลที่คาดว่าจะได้รับ	หน่วยงานที่รับผิดชอบ
				๒๕๖๑ (บาท)	๒๕๖๒ (บาท)	๒๕๖๓ (บาท)	๒๕๖๔ (บาท)			
๗	โครงการก่อสร้างถนน คสล. ขอยทรงคนอง ๗/๑ เริ่มจากปากซอย ทรงคนอง ๗/๑ ถึงริมแม่น้ำท่าจีน หมู่ ๓	๑. เพื่อให้ประชาชนได้มีเส้นทางสัญจรไปมาได้สะดวกและรวดเร็ว ๒. เพื่อให้ประชาชนได้รับความปลอดภัยจากการใช้ถนนสัญจรไปมา ๓. เพื่อให้ประชาชนมีเส้นทางในการขนถ่ายพืชผลทางการเกษตรสู่ท้องตลาดที่ได้มาตรฐาน	ถนน คสล. ผิวจราจรกว้าง ๔ เมตร หนา ๐.๑๕ เมตร ระยะทางยาว ๖๗๓ เมตร	๘๐๐,๐๐๐	-	-	-	ร้อยละหรือจำนวนครัวเรือน/ประชาชนที่มีการคมนาคมสะดวกและรวดเร็วปลอดภัยเพิ่มมากขึ้น	ประชาชนได้รับความสะดวกในการสัญจรไปมา	กองช่าง
๘	โครงการก่อสร้างถนน คสล.ขอยทรงคนอง ๗ เริ่มจากถนนคอนกรีตเดิมไปสิ้นสุดที่ถนนขอยทรงคนอง ๖/๑ หมู่ ๓	๑.เพื่อให้ประชาชนได้มีสำหรับการคมนาคม ๒.เพื่อให้มีทางระบายป้องกันน้ำท่วมขัง	ก่อสร้างถนน คสล. ผิวจราจรกว้าง ๔ เมตร ระยะทาง ๒๕๐ เมตร หนา๐.๑๕เมตร หรือพื้นที่ผิวจราจรไม่น้อยกว่า ๑,๐๐๐ ตารางเมตร	๙๔๖,๐๐๐	-	-	-	ร้อยละหรือจำนวนครัวเรือน/ประชาชนที่มีการคมนาคมสะดวก รวดเร็วและปลอดภัยเพิ่มมากขึ้น	ประชาชนได้รับความสะดวกรวดเร็วในการสัญจรไปมา	กองช่าง
๙	โครงการก่อสร้างโรงเรือนบริเวณประตูน้ำคลองบ้านเหนือ หมู่ ๔	เพื่อใช้ป้องกันแดด ฝนสำหรับมอเตอร์เครื่องสูบน้ำและตู้คอนโทรล	อาคารโรงเรือนคลุมมอเตอร์และตู้คอนโทรล โครงสร้างเหล็กแป๊บกลม หลังคาMetal Sheet ผนังเหล็กถัก	๒๐,๐๐๐	-	-	-	จำนวนโรงเรือนที่ก่อสร้างที่สามารถกันแดดฝน	มอเตอร์เครื่องสูบน้ำมีอายุการใช้งานได้นานขึ้นและป้องกันการลัดวงจรของตู้คอนโทรล	กองช่าง

ก.ยุทธศาสตร์จังหวัดที่ ๓ การพัฒนาคุณภาพชีวิตของประชาชน การเสริมสร้างความมั่นคงและสังคมคุณภาพอย่างยั่งยืน  
 ข.ยุทธศาสตร์การพัฒนาขององค์กรปกครองส่วนท้องถิ่นในเขตจังหวัด ที่ ๖ การพัฒนาด้านการบริการสาธารณะ  
 ๑.ยุทธศาสตร์ด้านการพัฒนาด้านโครงสร้างพื้นฐาน

แบบ ผ. ๐๑

## ๑.๑ แผนงานอุตสาหกรรมและการโยธา

ที่	โครงการ	วัตถุประสงค์	เป้าหมาย	งบประมาณและที่ผ่านมา				ตัวชี้วัด (KPI)	ผลที่คาดว่าจะได้รับ	หน่วยงานที่รับผิดชอบ
				๒๕๖๑ (บาท)	๒๕๖๒ (บาท)	๒๕๖๓ (บาท)	๒๕๖๔ (บาท)			
๑๐	โครงการก่อสร้างถนน คสล.ขอยเข้าสะพานข้ามคลองบ้านเหนือ เริ่มจากปากขอยถึงสะพานข้ามคลองบ้านเหนือ หมู่ ๕	๑. เพื่อให้ประชาชนได้มีเส้นทางสัญจรไปมาได้สะดวกและรวดเร็ว ๒. เพื่อให้ประชาชนได้รับความปลอดภัยจากการใช้ถนนสัญจรไปมา ๓. เพื่อให้ประชาชนมีเส้นทางในการขนถ่ายพืชผลทางการเกษตรสู่ท้องตลาดที่ได้มาตรฐาน	ก่อสร้างถนน คสล.ผิวจราจรกว้าง ๔ เมตร หนา ๐.๑๕ เมตร ระยะทางยาวรวม ๒๕๖ เมตร หรือพื้นที่ผิวจราจรไม่น้อยกว่า ๑,๐๒๔ ตร.ม./	๖๘๐,๐๐๐	-	-	-	ร้อยละหรือจำนวนครัวเรือน/ประชาชนที่มีการคมนาคมสะดวก รวดเร็วและปลอดภัยเพิ่มมากขึ้น	ประชาชนได้รับความสะดวกรวดเร็วในการสัญจรไปมา	กองช่าง
๑๑	โครงการปูยางแอสฟัลท์ติกรอยต่อระหว่างปากขอยทรงคนอง ๑๑/๑ , ขอยทรงคนอง ๑๒ และขอยทรงคนอง ๑๓/๑ หมู่ ๕	๑. เพื่อซ่อมแซมผิวจราจรถนน ๒. เพื่อให้ประชาชนได้มีเส้นทางสัญจรไปมาได้สะดวกและรวดเร็ว ๓. เพื่อให้ประชาชนได้รับความปลอดภัยจากการใช้ถนนสัญจรไปมา	ผิวจราจรแอสฟัลท์ติก หนา ๕ ซม. พื้นที่รวมไม่น้อยกว่า ๑๔๐ ตร.ม.	๖๐,๐๐๐	-	-	-	ร้อยละหรือจำนวนครัวเรือน/ประชาชนที่มีการคมนาคมสะดวก รวดเร็วและปลอดภัยเพิ่มมากขึ้น	ประชาชนได้รับความสะดวกรวดเร็วและปลอดภัยในการสัญจรไปมา	กองช่าง
๑๒	โครงการก่อสร้างรางระบายน้ำ คสล. ขนาด Ø ๐.๔๐ เมตร พร้อมฝาทะแกรงเหล็กและท่อระบายน้ำ ขนาด Ø ๐.๓๐ เมตรพร้อมบ่อพัก จำนวน ๒ บ่อ หมู่ ๕	๑.เพื่อให้ประชาชนได้มีสำหรับการคมนาคม ๒.เพื่อให้มีทางระบายป้องกันน้ำท่วมขัง	รางระบายน้ำ คสล. ขนาด Ø ๐.๔๐ เมตร พร้อมฝาทะแกรงเหล็ก ระยะทางยาว ๒๙ เมตร และท่อ คสล. ขนาด Ø ๐.๓๐ เมตร ระยะทางยาว ๑๘ เมตร พร้อมบ่อพักจำนวน ๒ บ่อ	๑๐๐,๐๐๐	-	-	-	ร้อยละหรือจำนวนครัวเรือน/ประชาชนที่มีการคมนาคมสะดวก รวดเร็วเพิ่มมากขึ้น	ประชาชนได้รับความสะดวกรวดเร็วในการสัญจรไปมา	กองช่าง

ก.ยุทธศาสตร์จังหวัดที่ ๓ การพัฒนาคุณภาพชีวิตของประชาชน การเสริมสร้างความมั่นคงและสังคมคุณภาพอย่างยั่งยืน

ข.ยุทธศาสตร์การพัฒนาขององค์กรปกครองส่วนท้องถิ่นในเขตจังหวัด ที่ ๖ การพัฒนาด้านการบริการสาธารณะ

๑.ยุทธศาสตร์ด้านการพัฒนาด้านโครงสร้างพื้นฐาน

๑.๑ แผนงานอุตสาหกรรมและการโยธา

แบบ ผ. ๐๑

ที่	โครงการ	วัตถุประสงค์	เป้าหมาย	งบประมาณและที่ผ่านมา				ตัวชี้วัด (KPI)	ผลที่คาดว่าจะได้รับ	หน่วยงานที่รับผิดชอบ
				๒๕๖๑ (บาท)	๒๕๖๒ (บาท)	๒๕๖๓ (บาท)	๒๕๖๔ (บาท)			
๑๓	โครงการซ่อมสร้างผิวจราจรแอสฟัลต์ติกคอนกรีต ถนนประชาร่วมใจ สะพานหมู่ ๕ (อยู่เย็นเจริญ-ศรีลิ้มดี) เชื่อมสะพานทรงคนองรัฐประชาสามัคคี หมู่ ๕	๑. เพื่อซ่อมแซมผิวจราจรถนน ๒. เพื่อให้ประชาชนได้มีเส้นทางสัญจรไปมาได้สะดวกและรวดเร็ว ๓. เพื่อให้ประชาชนผู้ใช้เส้นทางสัญจรไปมาได้รับความปลอดภัย	ซ่อมสร้างผิวจราจรแอสฟัลต์ติกกว้าง ๗.๕๐ เมตร หนา ๕ ซม. ยาว ๑๔๔ เมตร หรือมีพื้นที่ผิวจราจรไม่น้อยกว่า ๑,๐๘๐ ตร.ม.ระยะทาง ๑๔๔ เมตร	๔๘๖,๐๐๐	-	-	-	ร้อยละหรือจำนวนคริวเรื้อน/ประชาชนที่มีการคมนาคมสะดวก รวดเร็วและปลอดภัยเพิ่มมากขึ้น	ประชาชนได้รับความสะดวก รวดเร็วและปลอดภัยในการสัญจรไปมา	กองช่าง
๑๔	โครงการก่อสร้างถนนแอสฟัลต์ติก คอนกรีต เริ่มจากถนนลาดยางเดิมไปถึงบ้าน นายสำเนา บุญช่วย หมู่ ๖	๑. เพื่อให้ประชาชนได้มีเส้นทางสัญจรไปมาได้สะดวกและรวดเร็ว ๒. เพื่อให้ประชาชนได้รับความปลอดภัยจากการใช้ถนนสัญจรไปมา ๓. เพื่อให้ประชาชนมีเส้นทางในการขนถ่ายพืชผลทางการเกษตรสู่ท้องตลาดที่ได้มาตรฐาน	ก่อสร้างถนนแอสฟัลต์ติกคอนกรีตกว้าง ๕ เมตร หนา ๐.๐๕ เมตร ระยะทางยาว ๑๒๓.๕๐ เมตร กว้าง ๔ เมตร หนา ๐.๐๕ เมตร ระยะทางยาว ๒๒๑ เมตร หรือพื้นที่ผิวจราจรไม่น้อยกว่า ๑๕๐๑.๕๐ เมตร	-	๘๗๘,๐๐๐	-	-	ร้อยละหรือจำนวนคริวเรื้อน/ประชาชนที่มีการคมนาคมสะดวก รวดเร็วและปลอดภัยเพิ่มมากขึ้น	ประชาชนได้รับความสะดวก รวดเร็วในการสัญจรไปมา	กองช่าง

ก.ยุทธศาสตร์จังหวัดที่ ๓ การพัฒนาคุณภาพชีวิตของประชาชน การเสริมสร้างความมั่นคงและสังคมคุณภาพอย่างยั่งยืน  
 ข.ยุทธศาสตร์การพัฒนาขององค์กรปกครองส่วนท้องถิ่นในเขตจังหวัด ที่ ๖ การพัฒนาด้านการบริการสาธารณะ

๑.ยุทธศาสตร์ด้านการพัฒนาด้านโครงสร้างพื้นฐาน

๑.๑ แผนงานอุตสาหกรรมและการโยธา

แบบ ผ. ๐๑

ที่	โครงการ	วัตถุประสงค์	เป้าหมาย	งบประมาณและที่ผ่านมา				ตัวชี้วัด (KPI)	ผลที่คาดว่าจะได้รับ	หน่วยงานที่รับผิดชอบ
				๒๕๖๑ (บาท)	๒๕๖๒ (บาท)	๒๕๖๓ (บาท)	๒๕๖๔ (บาท)			
๑๕	โครงการก่อสร้างถนนแอสฟัลต์ติก คอนกรีต จากซอยสะพาน ๓ ไปสิ้นสุด บ้านนายสนธยา รุ่งเรืองศรี หมู่ ๖	๑. เพื่อให้ประชาชนได้มีเส้นทางสัญจรไปมาได้สะดวกและรวดเร็ว ๒. เพื่อให้ประชาชนได้รับความปลอดภัยจากการใช้ถนนสัญจรไปมา ๓. เพื่อให้ประชาชนมีเส้นทางในการขนถ่ายพืชผลทางการเกษตรสู่ท้องตลาดที่ได้มาตรฐาน	ถนนแอสฟัลต์ติก คอนกรีตผิวจราจรกว้าง ๔ เมตร หนา ๕ ซม. ยาว ๖๓๘ เมตร และ ๓ เมตร ยาว ๓๐ เมตร หรือมีพื้นที่ผิวจราจรไม่น้อยกว่า ๒,๖๔๒ ตร.ม.	-	-	๑,๓๐๐,๐๐๐	-	ร้อยละหรือจำนวนครัวเรือน/ประชาชนที่มีการคมนาคมสะดวก รวดเร็วและปลอดภัยเพิ่มมากขึ้น	ประชาชนได้รับความสะดวก รวดเร็ว และปลอดภัยในการสัญจรไปมา	กองช่าง
๑๖	โครงการก่อสร้างถนนจากบ้านนางสายใจ อังคณากุล ถึงบ้านนายสมชาย แก้วแจ้ง หมู่ ๖	๑. เพื่อให้ประชาชนได้มีเส้นทางสัญจรไปมาได้สะดวกและรวดเร็ว ๒. เพื่อให้ประชาชนได้รับความปลอดภัยจากการใช้ถนนสัญจรไปมา	ถนนแอสฟัลต์ติก คอนกรีต ลาดยาง หนา ๐.๐๕ เมตร กว้าง ๕ เมตร ยาว ๒๔๐ เมตร พร้อมงานรองพื้นทางลง ลูกรีง ไม่น้อยกว่า ๗๒๐ ลบ.ม. และงานตีเส้นจราจร	๖๐๐,๐๐๐	-	-	-	ร้อยละหรือจำนวนครัวเรือน/ประชาชนที่มีการคมนาคมสะดวก รวดเร็วและปลอดภัยเพิ่มมากขึ้น	ประชาชนได้รับความสะดวก รวดเร็ว และปลอดภัยในการสัญจรไปมา	กองช่าง



ก.ยุทธศาสตร์จังหวัดที่ ๓ การพัฒนาคุณภาพชีวิตของประชาชน การเสริมสร้างความมั่นคงและสังคมคุณภาพอย่างยั่งยืน  
 ข.ยุทธศาสตร์การพัฒนาขององค์กรปกครองส่วนท้องถิ่นในเขตจังหวัด ที่ ๖ การพัฒนาด้านการบริการสาธารณะ

แบบ ผ. ๐๑

๑.ยุทธศาสตร์ด้านการพัฒนาด้านโครงสร้างพื้นฐาน

๑.๑ แผนงานอุตสาหกรรมและการโยธา

ที่	โครงการ	วัตถุประสงค์	เป้าหมาย	งบประมาณและที่ผ่านมา				ตัวชี้วัด (KPI)	ผลที่คาดว่าจะได้รับ	หน่วยงานรับผิดชอบ
				๒๕๖๑ (บาท)	๒๕๖๒ (บาท)	๒๕๖๓ (บาท)	๒๕๖๔ (บาท)			
๑๗	โครงการก่อสร้างถนนแอสฟัลต์ติกคอนกรีต เริ่มจากหน้าบ้าน นายบุญสร้าง ใช้ เจริญ จนถึงสุดเขต ทรงคนอง หมู่ ๖	๑. เพื่อให้ประชาชนได้มีเส้นทางสัญจรไปมาได้สะดวกและรวดเร็ว ๒. เพื่อให้ประชาชนได้รับความปลอดภัยจากการใช้ถนนสัญจรไปมา	ถนนแอสฟัลต์ติกคอนกรีต ลาดยาง หนา ๐.๑๕ เมตร กว้าง ๕ เมตร ยาว ๓๘๒ เมตร พร้อมงานรองพื้นทาง หินคลุกไม่น้อยกว่า ๕๗๓ ลบม.	๗๕๓,๙๐๐	-	-	-	ร้อยละหรือจำนวน คริวเรือน/ประชาชน ที่มีการคมนาคม สะดวกรวดเร็วและปลอดภัยเพิ่มมากขึ้น	ประชาชน ได้รับความ สะดวกรวดเร็ว และปลอดภัย ในการสัญจร ไปมา	กองช่าง
๑๘	โครงการซ่อมแซม ถนนลงหินคลุก ภายในตำบล	เพื่อให้ประชาชนได้มีถนนสำหรับการคมนาคมได้อย่างสะดวกและปลอดภัย	ถนนหินคลุกที่ชำรุดทุกสายในเขตตำบลทรงคนอง	๕๐๐,๐๐๐	๕๐๐,๐๐๐	๕๐๐,๐๐๐	๕๐๐,๐๐๐	ร้อยละหรือจำนวน คริวเรือน/ประชาชน ที่มีการคมนาคมสะดวก รวดเร็วและปลอดภัยเพิ่มมากขึ้น	ประชาชนได้รับ ความสะดวก รวดเร็วในการ สัญจร	กองช่าง
๑๙	โครงการก่อสร้าง สะพานท่อลอด เหลี่ยมข้ามคลอง สาธารณะ ซอยทรงคนอง ๕ บริเวณระหว่างบ้านนายสุภาพ ภิมรัมย์กับที่ดินนางลาวลีย์ ชิดเชื้อ หมู่ ๒	๑. เพื่อให้ประชาชนได้มีสะพานข้ามไปมาได้สะดวก ๒. เพื่อให้ประชาชนได้รับความปลอดภัยจากการสัญจรไปมา ๓. เพื่อให้ประชาชนมีเส้นทางในการขนถ่ายพืชผลทางการเกษตรสู่ท้องตลาดที่ ได้รวดเร็วขึ้น	ก่อสร้างสะพานท่อลอด เหลี่ยมขนาดกว้าง ๕ เมตร ยาว ๖ เมตร สูง ๒.๕๐ เมตร	๕๐๐,๐๐๐	-	-	-	ร้อยละหรือจำนวน คริวเรือน/ประชาชนที่มีการคมนาคมสะดวก รวดเร็วเพิ่มมากขึ้น	๑.ประชาชน ได้รับความ สะดวกรวดเร็ว ปลอดภัยในการ สัญจรไปมา ประชาชนมี เส้นทางในการ ขนถ่ายพืชผล การเกษตรสู่ ท้องตลาดที่ได้ รวดเร็วขึ้น	กองช่าง

ก.ยุทธศาสตร์จังหวัดที่ ๓ การพัฒนาคุณภาพชีวิตของประชาชน การเสริมสร้างความมั่นคงและสังคมคุณภาพอย่างยั่งยืน  
 ข.ยุทธศาสตร์การพัฒนาขององค์การปกครองส่วนท้องถิ่นในเขตจังหวัด ที่ ๖ การพัฒนาด้านการบริการสาธารณะ  
 ๑.ยุทธศาสตร์ด้านการพัฒนาด้านโครงสร้างพื้นฐาน

แบบ ผ. ๐๑

## ๑.๑ แผนงานอุตสาหกรรมและการโยธา

ที่	โครงการ	วัตถุประสงค์	เป้าหมาย	งบประมาณและที่ผ่านมา				ตัวชี้วัด (KPI)	ผลที่คาดว่าจะได้รับ	หน่วยงานรับผิดชอบ
				๒๕๖๑ (บาท)	๒๕๖๒ (บาท)	๒๕๖๓ (บาท)	๒๕๖๔ (บาท)			
๒๐	โครงการก่อสร้างสะพานข้ามคลองยาว บริเวณที่ดินคุณนิกร พรสาธิต หรือที่ดินบริเวณข้างเคียง หมู่ ๓	๑.เพื่อให้ประชาชนได้มีสะพานข้ามไปมาได้สะดวก ๒.เพื่อให้ประชาชนได้รับความปลอดภัยจากการสัญจรไปมา ๓. เพื่อให้ประชาชนมีเส้นทางในการขนถ่ายพืชผลทางการเกษตรสู่ท้องตลาดที่รวดเร็วขึ้น	ก่อสร้างสะพาน ผิวจราจรกว้าง ๔ เมตร ช่วงพาดยาว ๑๐ เมตร หรือพื้นที่ผิวจราจรไม่น้อยกว่า ๔๐ ตารางเมตร	-	๑,๐๐๐,๐๐๐	-	-	ร้อยละหรือจำนวนครัวเรือน/ประชาชนที่มีการคมนาคมสะดวกรวดเร็วและปลอดภัยเพิ่มมากขึ้น	๑.ประชาชนได้รับความสะดวกรวดเร็วปลอดภัยในการสัญจรไปมา ประชาชนมีเส้นทางในการขนถ่ายพืชผลทางการเกษตรสู่ท้องตลาดที่รวดเร็วขึ้น	กองช่าง
๒๑	โครงการก่อสร้างท่อลอดเหลี่ยมข้ามคลองหลอด หมู่ ๖	เพื่อให้ประชาชนได้มีเส้นทางสำหรับการคมนาคมได้อย่างสะดวกและปลอดภัย	ก่อสร้างท่อลอดเหลี่ยมขนาดกว้าง ๓ เมตร ยาว ๔ เมตร สูง ๒ เมตร บริเวณคลองหลอดทางไปบ้านนายสำเนา บุญช่วย	๒๒๕,๐๐๐	-	-	-	ร้อยละหรือจำนวนครัวเรือน/ประชาชนที่มีการคมนาคมสะดวกรวดเร็วและปลอดภัยเพิ่มมากขึ้น	ประชาชนได้รับความสะดวกรวดเร็วในการสัญจรไปมา	กองช่าง

ก.ยุทธศาสตร์จังหวัดที่ ๓ การพัฒนาคุณภาพชีวิตของประชาชน การเสริมสร้างความมั่นคงและสังคมคุณภาพอย่างยั่งยืน  
 ข.ยุทธศาสตร์การพัฒนาขององค์กรปกครองส่วนท้องถิ่นในเขตจังหวัด ที่ ๖ การพัฒนาด้านการบริการสาธารณะ

๑.ยุทธศาสตร์ด้านการพัฒนาด้านโครงสร้างพื้นฐาน

๑.๑ แผนงานอุตสาหกรรมและการโยธา

แบบ ผ. ๐๑

ที่	โครงการ	วัตถุประสงค์	เป้าหมาย	งบประมาณและที่ผ่านมา				ตัวชี้วัด (KPI)	ผลที่คาดว่าจะได้รับ	หน่วยงานที่รับผิดชอบ
				๒๕๖๑ (บาท)	๒๕๖๒ (บาท)	๒๕๖๓ (บาท)	๒๕๖๔ (บาท)			
๒๒	โครงการก่อสร้างเขื่อน คสล. เลียบคลองคราม หมู่ ๒	๑.เพื่อป้องกันการพังทลายของดินริมคลอง ๒.เพื่อให้ประชาชนมีความสะดวกและปลอดภัยจากการใช้ถนนเลียบคลอง	ก่อสร้างเขื่อน ผนังเขื่อนสูง ๒.๐๐ เมตร ระยะทางยาว ๑๔๕ เมตร เริ่มจากแนวเขื่อนคสล.เดิมไปสิ้นสุดที่บ้านนายสมัคร บุญฤทธิ์	๑๐๐๐๐๐๐	-	-	-	ร้อยละหรือจำนวนคลองที่ลดการพังทลายเพิ่มมากขึ้น	เพื่อป้องกันครุภัณฑ์สิ่งก่อสร้างบริเวณริมถนนสาธารณะ	กองช่าง
๒๓	โครงการก่อสร้างเขื่อน คสล. ตลอดแนวซอยทรงคนอง ๖/๑ เริ่มจากหน้าบ้านนายมนัส อินแป้น ถึงหน้าบ้านนายเฉลียว พาประเสริฐ หมู่ ๓	๑. เพื่อป้องกันการพังทลายของดินริมคลอง ๒. เพื่อให้ประชาชนมีความสะดวกและปลอดภัยจากการใช้ถนนเลียบคลอง	ก่อสร้างเขื่อน คสล.ผนังเขื่อนสูง ๑.๕๐ เมตร ระยะทางรวม ๑๗๓.๕๐ เมตร	๑๐๐๐๐๐๐	-	-	-	ร้อยละหรือจำนวนคลองที่ลดการพังทลายเพิ่มมากขึ้น	ประชาชนได้รับความสะดวกรวดเร็วในการสัญจรไปมา	กองช่าง

ก.ยุทธศาสตร์จังหวัดที่ ๓ การพัฒนาคุณภาพชีวิตของประชาชน การเสริมสร้างความมั่นคงและสังคมคุณภาพอย่างยั่งยืน  
ข.ยุทธศาสตร์การพัฒนาขององค์กรปกครองส่วนท้องถิ่นในเขตจังหวัด ที่ ๖ การพัฒนาด้านการบริการสาธารณะ

๑.ยุทธศาสตร์ด้านการพัฒนาด้านโครงสร้างพื้นฐาน

๑.๑ แผนงานอุตสาหกรรมและการโยธา

แบบ ผ. ๐๑

ที่	โครงการ	วัตถุประสงค์	เป้าหมาย	งบประมาณและที่ผ่านมา				ตัวชี้วัด (KPI)	ผลที่คาดว่าจะได้รับ	หน่วยงานรับผิดชอบ
				๒๕๖๑ (บาท)	๒๕๖๒ (บาท)	๒๕๖๓ (บาท)	๒๕๖๔ (บาท)			
๒๔	โครงการก่อสร้างเขื่อนป้องกันดินพังหลาย ซอยทรงคนอง ๑๑/๑ เริ่มจากเขื่อนคสล.เดิมสุดเขตตำบลทรงคนอง หมู่ ๕	เพื่อป้องกันการพังทลายของดินริมคลอง	เขื่อน คสล.ป้องกันดินพังทลายผนังเขื่อนสูง ๒.๐๐ เมตร ระยะทางยาว ๑๖๓ เมตร พร้อมคานสเตย์ ช่วงเว้าช่วง	๗๗๕,๐๐๐ (๘๑.๕๐ ม.)	๗๗๕,๐๐๐ (๘๑.๕๐ ม.)	-	-	ร้อยละหรือจำนวนคลองที่ลดการพังทลายเพิ่มมากขึ้น	ประชาชนได้รับความสะดวก รวดเร็วในการสัญจรไปมา	กองช่าง
๒๕	โครงการก่อสร้างเขื่อนคสล. เพื่อป้องกันดินพังทลายริมคลองคราม หมู่ ๖ เริ่มจาก สะพาน ๓ ไปสิ้นสุดบ้านนายงเล็ก แก้วแจ้ง หมู่ ๖	๑. เพื่อป้องกันการพังทลายของดินริมคลอง ๒. เพื่อให้ประชาชนมีความสะดวกและปลอดภัยจากการใช้ถนนเลียบบคลองคราม	เขื่อน คสล.ป้องกันดินพังทลายพังทลายผนังเขื่อนสูง ๒.๐๐ เมตร ระยะทางยาว ๓๕๐ เมตรพร้อมคานสเตย์ ช่วงเว้าช่วง	๑,๐๐๐,๐๐๐ ๑๐๐ เมตร	๑,๐๐๐,๐๐๐ ๑๐๐ เมตร	๑,๕๐๐,๐๐๐ ๑๕๐ เมตร	-	ร้อยละหรือจำนวนคลองที่ลดการพังทลายเพิ่มมากขึ้น	เพื่อป้องกันครุภัณฑ์ สิ่งก่อสร้าง บริเวณริมถนน สาธารณะ	กองช่าง
๒๖	โครงการวางท่อระบายน้ำจากสะพานข้ามคลองลาดนางแทนถึงคลองบ้านเหนือ หมู่ ๔	เพื่อป้องกันน้ำท่วมขังถนนในฤดูฝนและฤดูน้ำหลาก	วางท่อระบายน้ำคสล.ขนาด ๐.๘๐ เมตร พร้อมบ่อพักคสล.ระยะทาง ๑,๒๒๙ เมตร	-	๔,๐๐๐,๐๐๐	-	-	ร้อยละของครัวเรือนที่ไม่มีน้ำท่วมขัง	ลดการท่วมขังของน้ำที่มีฝนตก	กองช่าง

ก.ยุทธศาสตร์จังหวัดที่ ๓ การพัฒนาคุณภาพชีวิตของประชาชน การเสริมสร้างความมั่นคงและสังคมคุณภาพอย่างยั่งยืน  
 ข.ยุทธศาสตร์การพัฒนาขององค์การปกครองส่วนท้องถิ่นในเขตจังหวัด ที่ ๖ การพัฒนาด้านการบริการสาธารณะ  
 ๑.ยุทธศาสตร์ด้านการพัฒนาด้านโครงสร้างพื้นฐาน

แบบ ผ. ๐๑

## ๑.๑ แผนงานอุตสาหกรรมและการโยธา

ที่	โครงการ	วัตถุประสงค์	เป้าหมาย	งบประมาณและที่ผ่านมา				ตัวชี้วัด (KPI)	ผลที่คาดว่าจะได้รับ	หน่วยงานรับผิดชอบ
				๒๕๖๑ (บาท)	๒๕๖๒ (บาท)	๒๕๖๓ (บาท)	๒๕๖๔ (บาท)			
๒๗	โครงการตีเส้นจราจรและเครื่องหมายจราจรถนนราษฎร์พัฒนาพร้อมป้ายจำกัดความเร็วเข้าเขตชุมชน หมู่ ๑	เพื่อให้ประชาชนได้มีถนนสำหรับการคมนาคมได้อย่างสะดวกและปลอดภัย	เส้นจราจรตลอดระยะทางและติดตั้งเครื่องหมายจราจร	๓๕๐,๐๐๐	-	-	-	ร้อยละหรือจำนวนครัวเรือน/ประชาชนที่มีการคมนาคมสะดวกรวดเร็วและปลอดภัยเพิ่มมากขึ้น	ประชาชนได้รับความสะดวกรวดเร็วและปลอดภัยในการสัญจรไปมา	กองช่าง

ก.ยุทธศาสตร์จังหวัดที่ ๓ การพัฒนาคุณภาพชีวิตของประชาชน การเสริมสร้างความมั่นคงและสังคมคุณภาพอย่างยั่งยืน  
 ข.ยุทธศาสตร์การพัฒนาขององค์กรปกครองส่วนท้องถิ่นในเขตจังหวัด ที่ ๖ การพัฒนาด้านการบริการสาธารณะ  
 ๑.ยุทธศาสตร์ด้านการพัฒนาด้านโครงสร้างพื้นฐาน

แบบ ผ. ๐๑

## ๑.๒ แผนงานการพาณิชย์

ที่	โครงการ	วัตถุประสงค์	เป้าหมาย	งบประมาณและที่ผ่านมา				ตัวชี้วัด (KPI)	ผลที่คาดว่าจะได้รับ	หน่วยงานรับผิดชอบ
				๒๕๖๑ (บาท)	๒๕๖๒ (บาท)	๒๕๖๓ (บาท)	๒๕๖๔ (บาท)			
๑	โครงการเปลี่ยนท่อเมนประปาจากประตุน้ำสิ้นสุดคลองสุด หมู่ ๑	๑. เพื่อปรับปรุงระบบท่อส่งน้ำประปาให้มีคุณภาพมากขึ้น ๒. เพื่อให้ประชาชนมีน้ำใช้ที่สะอาด ๓. เพื่อให้ประชาชนมีน้ำใช้เพียงพอ	ท่อ PE ๑๐๐ PN ๑๐ ขนาด ๙๐ มม.ยาว ๒,๘๑๑ ม.,ท่อPE ๑๐๐ PN ๑๐ ขนาด ๖๓ มม.ยาว ๒๕๐ ม.และท่อ PE ๑๐๐ PN ๑๐ ขนาด ๒๕ มม.ยาว ๑๕๐ ม. ,ท่อPE๑๐๐ PN ๑๐ ขนาด ๓๒ มม.ยาว ๑๐๐ ม.ต่อเข้าบ้านเรือนพร้อมอุปกรณ์ประกอบรวม	๓๓๘,๐๐๐	๔๙๙,๐๐๐	๔๗๒,๐๐๐	-	ร้อยละของครัวเรือนที่มีน้ำใช้อย่างเพียงพอ	ประชาชนมีน้ำไว้ใช้อย่างเพียงพอ	กองช่าง
๒	โครงการเปลี่ยนท่อเมนประปา เริ่มจากสวนนายอุดม ปู่อิม ผ่านถึงเก็บน้ำหมู่ที่ ๒ (ต้นสะเดา)ถึงถนน ๓๓๘ (ปิ่นเกล้า-นครชัยศรี) หมู่ ๒	๑.เพื่อปรับปรุงระบบท่อส่งน้ำประปาให้มีคุณภาพมากขึ้น ๒. เพื่อให้ประชาชนมีน้ำใช้ที่สะอาด ๓. เพื่อให้ประชาชนมีน้ำใช้เพียงพอ	เปลี่ยนท่อเมนประปา จากท่อเหล็กเป็นท่อ PE ๑๐๐ PN ๑๐ ขนาด๑๑๐ มิลลิเมตร ยาว ๑๘ เมตร,PE๑๐๐ PN ๑๐ ขนาด๙๐ มม.ยาว ๙๗๐ เมตร และ PE ๑๐๐ PN๑๐ ขนาด ๓๒ มม. ยาว ๑๐๐ เมตร PE๑๐๐ PN ๑๐ ขนาด ๒๕ มม.ต่อเข้าบ้านเรือนพร้อมอุปกรณ์ประกอบรวม	๔๙๔,๐๐๐	-	-	-	ร้อยละของครัวเรือนมีน้ำใช้อย่างเพียงพอ	ประชาชนมีน้ำไว้ใช้อย่างเพียงพอ	กองช่าง

ก.ยุทธศาสตร์จังหวัดที่ ๓ การพัฒนาคุณภาพชีวิตของประชาชน การเสริมสร้างความมั่นคงและสังคมคุณภาพอย่างยั่งยืน

ข.ยุทธศาสตร์การพัฒนาขององค์กรปกครองส่วนท้องถิ่นในเขตจังหวัด ที่ ๖ การพัฒนาด้านการบริการสาธารณะ

๑.ยุทธศาสตร์ด้านการพัฒนาด้านโครงสร้างพื้นฐาน

๑.๒ แผนงานการพาณิชย์

แบบ ผ. ๐๑

ที่	โครงการ	วัตถุประสงค์	เป้าหมาย	งบประมาณและที่ผ่านมา				ตัวชี้วัด (KPI)	ผลที่คาดว่าจะได้รับ	หน่วยงานรับผิดชอบ
				๒๕๖๑ (บาท)	๒๕๖๒ (บาท)	๒๕๖๓ (บาท)	๒๕๖๔ (บาท)			
๓	โครงการเปลี่ยนท่อเมนประปาเริ่มจากปากซอยทรงคนอง ๕ ถึงบ้านนางลาววัลย์ ชิดเชื้อ หมู่ ๒	๑. เพื่อปรับปรุงระบบท่อส่งน้ำประปาให้มีคุณภาพมากขึ้น ๒. เพื่อให้ประชาชนมีน้ำใช้ที่สะอาด ๓. เพื่อให้ประชาชนมีน้ำใช้เพียงพอ	เปลี่ยนท่อเมนประปาจากท่อเหล็กเป็นท่อ PE ๑๐๐ PN ๑๐ ขนาด ๙๐ มิลลิเมตร ๙๖๓ เมตร และท่อ PE ๑๐๐ PN ๑๐ ขนาด ๖๓ มิลลิเมตร ยาว ๓๓๐ เมตร และท่อ PE ๑๐๐ PN๑๐ ขนาด ๒๕ มม. ยาว ๑๐๐ เมตร ต่อเข้าบ้านเรือนพร้อมอุปกรณ์ประกอบรวม	-	๓๙๙,๐๐๐	-	-	ร้อยละของครัวเรือนมีน้ำใช้อย่างเพียงพอ	ประชาชนมีน้ำไว้ใช้อย่างเพียงพอ	กองช่าง
๔	โครงการเปลี่ยนท่อเมนประปา จากคอสะพานทรงคนองรัฐประชาสามัคคี ถึงบ้านนางชู สะสมทรัพย์ หมู่ ๒	๑. เพื่อปรับปรุงระบบท่อส่งน้ำประปาให้มีคุณภาพมากขึ้น ๒. เพื่อให้ประชาชนมีน้ำใช้ที่สะอาด ๓. เพื่อให้ประชาชนมีน้ำใช้เพียงพอ	ท่อ PE ๑๐๐ PN ๑๐ ขนาด ๙๐ มิลลิเมตร ยาว ๓๐๐ เมตร และ ท่อ PE ๑๐๐ PN ๑๐ ขนาด ๒๕ มม. ยาว ๕๐ ม. ต่อเข้าบ้านเรือนพร้อมอุปกรณ์ประกอบรวม	๑๓๐,๐๐๐	-	-	-	ร้อยละของครัวเรือนที่มีน้ำใช้อย่างเพียงพอ	ประชาชนมีน้ำไว้ใช้อย่างเพียงพอ	กองช่าง
๕	โครงการก่อสร้างท่อถังประปาบาดาลพร้อมชุดเจาะบ่อ หมู่ ๓	เพื่อให้ประชาชนมีน้ำใช้เพียงพอและมีคุณภาพ	ก่อสร้างท่อถังประปาบาดาลพร้อมชุดเจาะบ่อจำนวน ๑ แห่ง	-	๒,๐๐๐,๐๐๐	-	-	ร้อยละของครัวเรือนมีน้ำใช้อย่างเพียงพอ	ประชาชนมีน้ำไว้ใช้อย่างเพียงพอ	กองช่าง

ก.ยุทธศาสตร์จังหวัดที่ ๓ การพัฒนาคุณภาพชีวิตของประชาชน การเสริมสร้างความมั่นคงและสังคมคุณภาพอย่างยั่งยืน

ข.ยุทธศาสตร์การพัฒนาขององค์กรปกครองส่วนท้องถิ่นในเขตจังหวัด ที่ ๖ การพัฒนาด้านการบริการสาธารณะ

๑.ยุทธศาสตร์ด้านการพัฒนาด้านโครงสร้างพื้นฐาน

๑.๒ แผนงานการพาณิชย์

แบบ ผ. ๐๑

ที่	โครงการ	วัตถุประสงค์	เป้าหมาย	งบประมาณและที่ผ่านมา				ตัวชี้วัด (KPI)	ผลที่คาดว่าจะได้รับ	หน่วยงานรับผิดชอบ
				๒๕๖๑ (บาท)	๒๕๖๒ (บาท)	๒๕๖๓ (บาท)	๒๕๖๔ (บาท)			
๖	โครงการขยายท่อเมนประปาจากซอย ๖/๑ ถึงซอยทรงคนอง ๗ หมู่ ๓	๑. เพื่อให้ประชาชนมีน้ำใช้เพียงพอ ๒. เพื่อให้ประชาชนมีน้ำใช้ที่สะอาด	ท่อ PE ๑๐๐ PN ๑๐ ขนาด ๘๐ มิลลิเมตร ยาว ๘๐๐ เมตร และ ท่อPE๑๐๐PN ๑๐ ขนาด ๖๓ มม.ยาว ๑๗๐ ม.พร้อมอุปกรณ์ประกอบพร้อม	๔๓๐,๐๐๐	-	-	-	ร้อยละของครัวเรือนมีน้ำใช้อย่างเพียงพอ	ประชาชนมีน้ำไว้ใช้อย่างเพียงพอ	กองช่าง
๗	โครงการขยายท่อเมนประปา เริ่มจากบ้านนายวันชัย แยกไปบ้านนางสุณา สร้อยเขียนและโรงงานน้ำดื่มส้มโอหวาน หมู่ ๓	๑. เพื่อให้ประชาชนมีน้ำใช้เพียงพอ ๒. เพื่อให้ประชาชนมีน้ำใช้ที่สะอาด	ท่อ PE ๑๐๐ PN ๑๐ ขนาด ๖๓ มม.ยาว ๑๒๒ ม.พร้อมอุปกรณ์ประกอบพร้อม	๓๔,๐๐๐	-	-	-	ร้อยละของครัวเรือนมีน้ำใช้อย่างเพียงพอ	ประชาชนมีน้ำไว้ใช้อย่างเพียงพอ	กองช่าง
๘	โครงการเปลี่ยนท่อเมนประปาจากประตูระบายน้ำคลองยาวถึงบ้านนายจำรัส เทอดไทย	๑. เพื่อให้ประชาชนมีน้ำใช้เพียงพอ ๒. เพื่อให้ประชาชนมีน้ำใช้ที่สะอาด	ท่อ PE ๑๐๐ PN ๑๐ ขนาด ๖๓ มม. ยาว ๒๐๐ เมตร ,ท่อ PE ๑๐๐ PN ๑๐ ขนาด ๘๐ มม. ยาว ๑๕๐ เมตรและท่อ PE ๑๐๐ PN ๑๐ Ø ๒๕ มม. ยาว ๕๐ เมตร , Ø ๓๒ มม. ยาว ๕๐ เมตร ต่อเข้าบ้านเรือนพร้อมอุปกรณ์ประกอบพร้อม	๑๒๐,๐๐๐	-	-	-	ร้อยละของครัวเรือนที่มีน้ำใช้อย่างเพียงพอ	ประชาชนมีน้ำไว้ใช้อย่างเพียงพอ	กองช่าง



ก.ยุทธศาสตร์จังหวัดที่ ๓ การพัฒนาคุณภาพชีวิตของประชาชน การเสริมสร้างความมั่นคงและสังคมคุณภาพอย่างยั่งยืน  
 ข.ยุทธศาสตร์การพัฒนาขององค์กรปกครองส่วนท้องถิ่นในเขตจังหวัด ที่ ๖ การพัฒนาด้านการบริการสาธารณะ

๑.ยุทธศาสตร์ด้านการพัฒนาด้านโครงสร้างพื้นฐาน

๑.๒ แผนงานการพาณิชย์

แบบ ผ. ๐๑

ที่	โครงการ	วัตถุประสงค์	เป้าหมาย	งบประมาณและที่ผ่านมา				ตัวชี้วัด (KPI)	ผลที่คาดว่าจะได้รับ	หน่วยงานรับผิดชอบ
				๒๕๖๑ (บาท)	๒๕๖๒ (บาท)	๒๕๖๓ (บาท)	๒๕๖๔ (บาท)			
๙	โครงการเปลี่ยนท่อเมนประปา จากประตูน้ำคลองบ้านเหนือถึงท่อถึงประปา หมู่ ๔	๑. เพื่อปรับปรุงระบบท่อส่งน้ำประปาให้มีคุณภาพมากขึ้น ๒. เพื่อให้ประชาชนมีน้ำใช้ที่สะอาด ๓. เพื่อให้ประชาชนมีน้ำใช้เพียงพอ	ท่อ PE ๑๐๐ PN ๑๐ ขนาด ๙๐ มิลลิเมตร ยาว ๒๒๐ เมตร และท่อ PE๑๐๐PN ๑๐ ขนาด ๒๕ มม.ยาว ๕๐ ม.ต่อเข้าบ้านเรือนพร้อมอุปกรณ์ประกอบรวม	-	๑๑๖,๐๐๐	-	-	ร้อยละของครัวเรือนที่น้ำใช้อย่างเพียงพอ	ประชาชนมีน้ำไว้ใช้อย่างเพียงพอ	กองช่าง
๑๐	โครงการขยายเขตประปาจากท่อถึง (ข้างโรงจอดรถ อดต.ทรงคนอง) ถึงสะพานคลองบ้านเหนือ หมู่ ๔	๑. เพื่อให้ประชาชนมีน้ำใช้เพียงพอ ๒. เพื่อให้ประชาชนมีน้ำใช้ที่สะอาด	ท่อ PE ๑๐๐ PN ๑๐ ขนาด ๙๐ มิลลิเมตร ยาว ๓๔๕ เมตร พร้อมอุปกรณ์ประกอบรวม	๑๔๑,๐๐๐	-	-	-	ร้อยละของครัวเรือนมีน้ำใช้อย่างเพียงพอ	ประชาชนมีน้ำไว้ใช้อย่างเพียงพอ	กองช่าง
๑๑	โครงการขยายเขตประปา เริ่มจากสวนนายชูชาติ อิวชานา ถึงเขตถนนพุทธมณฑลสาย ๗-วัดทรงคนอง หมู่ ๔	๑. เพื่อให้ประชาชนมีน้ำใช้เพียงพอ ๒. เพื่อให้ประชาชนมีน้ำใช้ที่สะอาด	ท่อ PE ๑๐๐ PN ๑๐ ขนาด ๙๐ มิลลิเมตร ยาว ๑๐๐ เมตร พร้อมอุปกรณ์ประกอบรวม	๔๖,๐๐๐	-	-	-	ร้อยละของครัวเรือนมีน้ำใช้อย่างเพียงพอ	ประชาชนมีน้ำไว้ใช้อย่างเพียงพอ	กองช่าง

ก.ยุทธศาสตร์จังหวัดที่ ๓ การพัฒนาคุณภาพชีวิตของประชาชน การเสริมสร้างความมั่นคงและสังคมคุณภาพอย่างยั่งยืน  
 ข.ยุทธศาสตร์การพัฒนาขององค์กรปกครองส่วนท้องถิ่นในเขตจังหวัด ที่ ๖ การพัฒนาด้านการบริการสาธารณะ

๑.ยุทธศาสตร์ด้านการพัฒนาด้านโครงสร้างพื้นฐาน

๑.๒ แผนงานการพาณิชย์

แบบ ผ. ๐๑

ที่	โครงการ	วัตถุประสงค์	เป้าหมาย	งบประมาณและที่ผ่านมา				ตัวชี้วัด (KPI)	ผลที่คาดว่าจะได้รับ	หน่วยงานรับผิดชอบ
				๒๕๖๑ (บาท)	๒๕๖๒ (บาท)	๒๕๖๓ (บาท)	๒๕๖๔ (บาท)			
๑๒	โครงการเปลี่ยนท่อเมนประปาเริ่มจากบ้านนายบุญตา คิมประเสริฐ ถึงบ้านนายประหยัด งามสง่า หมู่ ๕	๑. เพื่อปรับปรุงระบบท่อส่งน้ำประปาให้มีคุณภาพมากขึ้น ๒. เพื่อให้ประชาชนมีน้ำใช้ที่สะอาด ๓. เพื่อให้ประชาชนมีน้ำใช้เพียงพอ	ท่อ PE ๑๐๐ PN ๑๐ ขนาด ๙๐ มิลลิเมตร ยาว ๙๑๐ เมตร, ท่อPE๑๐๐PN ๑๐ ขนาด ๖๓ มม.ยาว ๒๕๐ ม. และท่อPE๑๐๐PN ๑๐ ขนาด ๒๕ มม.ยาว ๑๕๐ ม.ต่อเข้าบ้านเรือนพร้อมอุปกรณ์ประกอบบรววม	๐๐๐,๐๐๐	-	-	-	ร้อยละของครัวเรือนที่มีน้ำใช้อย่างเพียงพอ	ประชาชนมีน้ำไว้ใช้อย่างเพียงพอ	กองช่าง
๑๓	โครงการเปลี่ยนท่อเมนประปา เริ่มจากประตูน้ำคลองราชบุรี บำรุงถึงบ้านนางสาวสุดา ง่วนแจ้งเส็ง และเลี้ยวถึงบ้านนายรัตน์ อ่อนนาคกล้า หมู่ ๕	๑. เพื่อปรับปรุงระบบท่อส่งน้ำประปาให้มีคุณภาพมากขึ้น ๒. เพื่อให้ประชาชนมีน้ำใช้ที่สะอาด ๓. เพื่อให้ประชาชนมีน้ำใช้เพียงพอ	ท่อ PE ๑๐๐ PN ๑๐ ขนาด ๙๐ มิลลิเมตร ยาว ๓๘๖ เมตร, ท่อPE๑๐๐PN ๑๐ ขนาด ๖๓ มิลลิเมตร.ยาว ๑๕๐ ม.และท่อPE๑๐๐PN ๑๐ ขนาด ๒๕ มิลลิเมตร ยาว ๕๐ ม.และขนาด ๓๒ มิลลิเมตร.ยาว ๕๐ เมตรต่อเข้าบ้านเรือนพร้อมอุปกรณ์ประกอบบรววม	๐๐๐,๐๐๐	-	-	-	ร้อยละของครัวเรือนที่มีน้ำใช้อย่างเพียงพอ	ประชาชนมีน้ำไว้ใช้อย่างเพียงพอ	กองช่าง

ก.ยุทธศาสตร์จังหวัดที่ ๓ การพัฒนาคุณภาพชีวิตของประชาชน การเสริมสร้างความมั่นคงและสังคมคุณภาพอย่างยั่งยืน

ข.ยุทธศาสตร์การพัฒนาขององค์กรปกครองส่วนท้องถิ่นในเขตจังหวัด ที่ ๖ การพัฒนาด้านการบริการสาธารณะ

๑.ยุทธศาสตร์ด้านการพัฒนาด้านโครงสร้างพื้นฐาน

๑.๒ แผนงานการพาณิชย์

ที่	โครงการ	วัตถุประสงค์	เป้าหมาย	งบประมาณและที่ผ่านมา				ตัวชี้วัด (KPI)	ผลที่คาดว่าจะได้รับ	หน่วยงานรับผิดชอบ
				๒๕๖๑ (บาท)	๒๕๖๒ (บาท)	๒๕๖๓ (บาท)	๒๕๖๔ (บาท)			
๑๔	โครงการเปลี่ยนท่อเมนประปา เริ่มจากบ้านนางมณี โพธิ์กรัดไปสิ้นสุดที่สะพาน ๑ หมู่ ๖	๑. เพื่อปรับปรุงระบบท่อส่งน้ำประปาให้มีคุณภาพมากขึ้น ๒. เพื่อให้ประชาชนมีน้ำใช้ที่สะอาด ๓. เพื่อให้ประชาชนมีน้ำใช้เพียงพอ	เปลี่ยนท่อเมนประปา จากท่อเหล็กเป็นท่อ PE ๑๐๐ PN ๑๐ ขนาด ๙๐ มิลลิเมตร ยาว ๒๗๑.๔๐ เมตร	๑๑๘,๐๐๐	-	-	-	ร้อยละของครัวเรือนมีน้ำใช้อย่างเพียงพอเพียงพอ	ประชาชนมีน้ำไว้ใช้อย่างเพียงพอ	กองช่าง

ก.ยุทธศาสตร์จังหวัดที่ ๑ การเสริมสร้างความปลอดภัยและยกระดับมาตรฐานในการผลิต การตลาดและการส่งออกสินค้าเกษตรและอุตสาหกรรม

ข.ยุทธศาสตร์การพัฒนาขององค์กรปกครองส่วนท้องถิ่นในเขตจังหวัด ที่ ๒ การพัฒนาด้านเศรษฐกิจ

๒.ยุทธศาสตร์ด้านการพัฒนาด้านเศรษฐกิจและสังคม

๒.๑ แผนงานสร้างความเข้มแข็งของชุมชน

แบบ ผ. ๐๑

ที่	โครงการ	วัตถุประสงค์	เป้าหมาย	งบประมาณและที่ผ่านมา				ตัวชี้วัด (KPI)	ผลที่คาดว่าจะได้รับ	หน่วยงานรับผิดชอบ
				๒๕๖๑ (บาท)	๒๕๖๒ (บาท)	๒๕๖๓ (บาท)	๒๕๖๔ (บาท)			
๑	โครงการส่งเสริมอาชีพประชาชนภายในตำบลทรงคนอง	๑. เพื่อส่งเสริมและสนับสนุนให้ประชาชนในตำบลทรงคนองมีอาชีพเสริม ๒. เพื่อให้ประชาชนมีรายได้เพิ่มให้กับครอบครัว ๓. เพื่อพัฒนาคุณภาพชีวิตของประชาชนให้ดีขึ้น	จัดฝึกอบรมอาชีพให้กับประชาชนในพื้นที่	๗๐,๐๐๐	๗๐,๐๐๐	๗๐,๐๐๐	๗๐,๐๐๐	จำนวนประชาชนที่ได้รับการฝึกอาชีพและสามารถเพิ่มรายได้ให้กับครอบครัว	๑.ประชาชนมีอาชีพเสริม ๒. ประชาชนมีรายได้เพิ่มให้กับครอบครัว ๓. ประชาชนมีคุณภาพชีวิตที่ดีขึ้น	สนง.ปลัด
๒	โครงการส่งเสริมและพัฒนากลุ่มอาชีพ,กลุ่มวิสาหกิจชุมชน	๑. เพื่อส่งเสริมการสร้าง ความเข้มแข็งของกลุ่มอาชีพ ๒. เพื่อเพิ่มมูลค่าการผลิต ๓. เพื่อพัฒนาประสิทธิภาพกระบวนการผลิต ๔. เพื่อส่งเสริมการรวมกลุ่มการผลิตการแปรรูปผลผลิตในชุมชน	จัดอบรม/กิจกรรมได้แก่ ๑.กิจกรรมอบรมและส่งเสริมการพัฒนาคุณภาพผลิตภัณฑ์ ๒.กิจกรรมศึกษาดูงานและแลกเปลี่ยนเรียนรู้กลุ่มอาชีพ วิสาหกิจชุมชน	๑๐๐,๐๐๐	๑๐๐,๐๐๐	๑๐๐,๐๐๐	๑๐๐,๐๐๐	๑.ร้อยละของประชาชนมีรายได้เพิ่มขึ้น ๒.มูลค่าการผลิตของสินค้าทางการเกษตรเพิ่มขึ้น	๑.กลุ่มอาชีพเดิมมีความเข้มแข็งมากขึ้น ๒. มูลค่าการผลิตเพิ่มมากขึ้น ๓.กระบวนการผลิตมีประสิทธิภาพ ๔. มีการส่งเสริมการรวมกลุ่มการผลิตและแปรรูป	สนง.ปลัด

ก.ยุทธศาสตร์จังหวัดที่ ๑ การเสริมสร้างความปลอดภัยและยกระดับมาตรฐานในการผลิต การตลาดและการส่งออกสินค้าเกษตรและอุตสาหกรรม

ข.ยุทธศาสตร์การพัฒนาขององค์กรปกครองส่วนท้องถิ่นในเขตจังหวัด ที่ ๒ การพัฒนาด้านเศรษฐกิจ

๒.ยุทธศาสตร์ด้านการพัฒนาด้านเศรษฐกิจและสังคม

๒.๑ แผนงานสร้างความเข้มแข็งของชุมชน

แบบ ผ. ๐๑

ที่	โครงการ	วัตถุประสงค์	เป้าหมาย	งบประมาณและที่ผ่านมา				ตัวชี้วัด (KPI)	ผลที่คาดว่าจะได้รับ	หน่วยงานรับผิดชอบ
				๒๕๖๑ (บาท)	๒๕๖๒ (บาท)	๒๕๖๓ (บาท)	๒๕๖๔ (บาท)			
๓	โครงการส่งเสริมการพัฒนาคุณภาพชีวิตคนพิการ	เพื่อพัฒนาศักยภาพและพัฒนาคุณภาพชีวิตคนพิการ	จัดอบรม/กิจกรรมให้ความรู้กับคนพิการในตำบลทรงคนอง	๑๐,๐๐๐	๑๐,๐๐๐	๑๐,๐๐๐	๑๐,๐๐๐	จำนวนผู้เข้าร่วมกิจกรรมมีการพัฒนาคุณภาพชีวิตเพิ่มขึ้น	คนพิการได้รับการสนับสนุนให้มีชีวิตที่ดีขึ้น	สนง.ปลัด
๔	โครงการส่งเสริมการพัฒนาคุณภาพชีวิตผู้สูงอายุ	เพื่อพัฒนาศักยภาพและพัฒนาคุณภาพชีวิตผู้สูงอายุ	จัดอบรม/กิจกรรมให้ความรู้กับผู้สูงอายุในตำบลทรงคนอง	๕๐,๐๐๐	๕๐,๐๐๐	๕๐,๐๐๐	๕๐,๐๐๐	จำนวนผู้เข้าร่วมกิจกรรมมีการพัฒนาคุณภาพชีวิตเพิ่มขึ้น	ผู้สูงอายุได้รับการสนับสนุนให้มีชีวิตที่ดีขึ้น	สนง.ปลัด
๕	โครงการจัดอบรมสัมมนาเพื่อพัฒนาศักยภาพเยาวชน	เพื่อให้ความรู้และพัฒนาศักยภาพการดำเนินงานของเยาวชน	จัดอบรม/กิจกรรมพัฒนาเยาวชนตำบลทรงคนอง	๘๐,๐๐๐	๘๐,๐๐๐	๘๐,๐๐๐	๘๐,๐๐๐	ร้อยละของจำนวนเยาวชนที่เข้าร่วมโครงการ	เยาวชนได้รับความรู้จากการอบรมสัมมนา	สนง.ปลัด
๖	โครงการส่งเสริมกิจกรรมสภาเด็กและเยาวชน	เพื่อส่งเสริมสนับสนุนให้เด็กรวมกลุ่มในการบำเพ็ญประโยชน์ในด้านต่างๆ	จัดกิจกรรมบำเพ็ญประโยชน์	๑๐,๐๐๐	๑๐,๐๐๐	๑๐,๐๐๐	๑๐,๐๐๐	ร้อยละของจำนวนเยาวชนที่เข้าร่วมกิจกรรม/โครงการ	เด็กและเยาวชนได้ทำกิจกรรมบำเพ็ญสาธารณะประโยชน์	สนง.ปลัด
๗	โครงการจัดกิจกรรมวันผู้สูงอายุ	๑.เพื่อส่งเสริมคุณค่าของผู้สูงอายุ ๒.เพื่อให้ผู้สูงอายุมีสุขภาพจิตที่ดี	จัดกิจกรรมเชิดชูเกียรติผู้สูงอายุ,รดน้ำขอพรตรวจสุขภาพ	๕,๐๐๐	๕,๐๐๐	๕,๐๐๐	๕,๐๐๐	ร้อยละของจำนวนผู้สูงอายุที่เข้าร่วมกิจกรรม/โครงการ	๑.ผู้สูงอายุได้รับการยกย่องเชิดชู ๒.ผู้สูงอายุมีสุขภาพจิตที่ดี	สนง.ปลัด

ก.ยุทธศาสตร์จังหวัดที่ ๑ การเสริมสร้างความปลอดภัยและยกระดับมาตรฐานในการผลิต การตลาดและการส่งออกสินค้าเกษตรและอุตสาหกรรม

ข.ยุทธศาสตร์การพัฒนาขององค์กรปกครองส่วนท้องถิ่นในเขตจังหวัด ที่ ๒ การพัฒนาด้านเศรษฐกิจ

๒.ยุทธศาสตร์ด้านการพัฒนาด้านเศรษฐกิจและสังคม

๒.๑ แผนงานสร้างความเข้มแข็งของชุมชน

แบบ ผ. ๐๑

ที่	โครงการ	วัตถุประสงค์	เป้าหมาย	งบประมาณและที่ผ่านมา				ตัวชี้วัด (KPI)	ผลที่คาดว่าจะได้รับ	หน่วยงานรับผิดชอบ
				๒๕๖๑ (บาท)	๒๕๖๒ (บาท)	๒๕๖๓ (บาท)	๒๕๖๔ (บาท)			
๘	โครงการวันเด็กแห่งชาติ	๑.เพื่อให้เด็กและนักเรียนได้มีกิจกรรมที่สนุกสนานและสร้างประสบการณ์ทางความคิดสร้างสรรค์	จัดกิจกรรมวันเด็กแห่งชาติ	๒๐,๐๐๐	๒๐,๐๐๐	๒๐,๐๐๐	๒๐,๐๐๐	ร้อยละของเด็กและเยาวชนที่เข้าร่วมกิจกรรม/โครงการ	เด็กและเยาวชนได้รับความรู้และความสนุกสนานเกิดความกล้าในการแสดงออก	สนง.ปลัด
๙	โครงการฝึกอบรมภาษาเพื่อเตรียมพร้อมเข้าสู่ระบบประชาคมเศรษฐกิจอาเซียน	๑. เพื่อให้ผู้เข้ารับการอบรมมีความรู้ความเข้าใจเกี่ยวกับประชาคมเศรษฐกิจอาเซียนมากขึ้น ๒. เพื่อให้ประชาชนในพื้นที่ได้รับการเตรียมพร้อมการเข้าสู่ประชาคมอาเซียน ๓. เพื่อเพิ่มพูนความรู้ความสามารถในการใช้ภาษาเพื่อติดต่อสื่อสารในชีวิตประจำวัน	จัดฝึกอบรมให้กับประชาชนผู้สนใจเกี่ยวกับการสนทนาภาษาอังกฤษและภาษาอาเซียนอื่น เช่น พม่า เขมร	๒๐,๐๐๐	๒๐,๐๐๐	๒๐,๐๐๐	๒๐,๐๐๐	จำนวนผู้เข้ารับการอบรม ความรู้และความสามารถในการสื่อสารที่เพิ่มขึ้น	๑.ประชาชนมีความรู้ความเข้าใจและพร้อมในการเข้าสู่ประชาคมเศรษฐกิจอาเซียน ๒.ประชาชนมีความรู้ความสามารถในการใช้ภาษาต่างประเทศเพื่อติดต่อสื่อสารในชีวิตประจำวัน	สนง.ปลัด
๑๐	โครงการอบต.เคลื่อนที่พบประชาชน	เพื่อให้บริการเชิงรุกแก่ประชาชน โดยบูรณาการทุกภาคส่วน	ให้บริการตามความต้องการและความเหมาะสมของพื้นที่ รวมทั้งการแก้ไขปัญหาาร่วมกัน	๒๐,๐๐๐	๒๐,๐๐๐	๒๐,๐๐๐	๒๐,๐๐๐	จำนวนประชาชนที่เข้าร่วมโครงการ	ประชาชนได้รับความสะดวกในการบริการและการบริการได้ตามความต้องการและความเหมาะสมของพื้นที่	สนง.ปลัด

ก.ยุทธศาสตร์จังหวัดที่ ๑ การเสริมสร้างความปลอดภัยและยกระดับมาตรฐานในการผลิต การตลาดและการส่งออกสินค้าเกษตรและอุตสาหกรรม  
 ข.ยุทธศาสตร์การพัฒนาขององค์กรปกครองส่วนท้องถิ่นในเขตจังหวัด ที่ ๒ การพัฒนาด้านเศรษฐกิจ

แบบ ผ. ๐๑

๒.ยุทธศาสตร์ด้านการพัฒนาด้านเศรษฐกิจและสังคม

๒.๑ แผนงานสร้างความเข้มแข็งของชุมชน

ที่	โครงการ	วัตถุประสงค์	เป้าหมาย	งบประมาณและที่ผ่านมา				ตัวชี้วัด (KPI)	ผลที่คาดว่าจะได้รับ	หน่วยงานรับผิดชอบ
				๒๕๖๑ (บาท)	๒๕๖๒ (บาท)	๒๕๖๓ (บาท)	๒๕๖๔ (บาท)			
๑๑	โครงการเพิ่มประสิทธิภาพในการจัดทำแผนพัฒนาอบต.	๑.เพื่อให้ผู้เข้ารับการอบรมมีความรู้ในกระบวนการจัดทำแผนพัฒนาอบต. ๒.เพื่อให้การจัดทำแผนพัฒนาของอบต.มีประสิทธิภาพ	จัดอบรมให้ความรู้แก่ผู้มีส่วนในการจัดทำแผนพัฒนาอบต. เช่นคณะกรรมการสนับสนุนการจัดทำแผนฯ คณะกรรมการพัฒนาอบต. คณะกรรมการติดตามประเมินผลแผนพัฒนาอบต.และเจ้าหน้าที่ผู้เกี่ยวข้อง	๕๐,๐๐๐	๕๐,๐๐๐	๕๐,๐๐๐	๕๐,๐๐๐	ร้อยละของจำนวนผู้เข้ารับการฝึกอบรม	๑.ผู้เข้ารับการอบรมมีความรู้ในกระบวนการจัดทำแผนพัฒนาอบต.เพิ่มขึ้น ๒.เพื่อให้การจัดทำแผนพัฒนาของอบต.มีประสิทธิภาพเพิ่มขึ้น	สนง.ปลัด
๑๒	โครงการอบรมให้ความรู้เกี่ยวกับบทบาทและการมีส่วนร่วมของประชาชนในการพัฒนาท้องถิ่น	๑.เพื่อให้ผู้เข้ารับการอบรมได้มีความรู้ความเข้าใจในบทบาทหน้าที่ในการพัฒนาท้องถิ่น ๒.เพื่อส่งเสริมการมีส่วนร่วมของประชาชนในการพัฒนาท้องถิ่น ๓.เพื่อสนองต่อการแก้ไขปัญหาและความต้องการของประชาชน	จัดอบรมให้ความรู้แก่ประชาชนในพื้นที่ให้เข้าใจหน้าที่และบทบาทในการมีส่วนร่วมในการพัฒนาท้องถิ่น	๓๐,๐๐๐	๓๐,๐๐๐	๓๐,๐๐๐	๓๐,๐๐๐	ร้อยละของจำนวนผู้เข้ารับการฝึกอบรม	๑.ประชาชนมีความรู้ความเข้าใจในบทบาทหน้าที่ในการพัฒนาท้องถิ่น ๒. ประชาชนมีส่วนร่วมในการพัฒนาท้องถิ่น ๓. สามารถสนองต่อการแก้ไขปัญหาและความต้องการของประชาชน.	สนง.ปลัด

ก.ยุทธศาสตร์จังหวัดที่ ๓ การพัฒนาคุณภาพชีวิตของประชาชน การเสริมสร้างความมั่นคงและสังคมคุณภาพอย่างยั่งยืน  
 ข.ยุทธศาสตร์การพัฒนาขององค์กรปกครองส่วนท้องถิ่นในเขตจังหวัด ที่ ๓ ยุทธศาสตร์การพัฒนาด้านสังคม  
 ๒.ยุทธศาสตร์การพัฒนาด้านเศรษฐกิจและสังคม

แบบ ผ. ๐๑

## ๒.๒ แผนงานเกษตร

ที่	โครงการ	วัตถุประสงค์	เป้าหมาย	งบประมาณและที่ผ่านมา				ตัวชี้วัด (KPI)	ผลที่คาดว่าจะได้รับ	หน่วยงานรับผิดชอบ
				๒๕๖๑ (บาท)	๒๕๖๒ (บาท)	๒๕๖๓ (บาท)	๒๕๖๔ (บาท)			
๑	โครงการการทำเกษตรปลอดภัย	๑.เพื่อให้เกษตรกรมีความรู้และทักษะในการทำเกษตร ๒.เพื่อเพิ่มศักยภาพทางการเกษตรและการผลิตแบบปลอดภัยตามมาตรฐาน ๓.เพื่อพัฒนาและเพิ่มมูลค่าและการผลิต	๑.จัดฝึกอบรมให้ความรู้ ๒.ศึกษาดูงานด้านการเกษตร	๑๐๐,๐๐๐	๑๐๐,๐๐๐	๑๐๐,๐๐๐	๑๐๐,๐๐๐	ร้อยละหรือจำนวนของเกษตรกรที่เข้าร่วมโครงการมีความรู้เพิ่มขึ้น และสามารถนำมาปรับใช้กับงานเกษตรของตน	๑.เกษตรกรมีความรู้และทักษะทางการเกษตร ๒.ผลผลิตทางการเกษตรแบบปลอดภัยตามมาตรฐาน ๓.มูลค่าทางการผลิตเพิ่มขึ้น	สนง.ปลัด



ก.ยุทธศาสตร์จังหวัดที่ ๓ การพัฒนาคุณภาพชีวิตของประชาชน การเสริมสร้างความมั่นคงและสังคมคุณภาพอย่างยั่งยืน  
 ข.ยุทธศาสตร์การพัฒนาขององค์กรปกครองส่วนท้องถิ่นในเขตจังหวัด ที่ ๓ ยุทธศาสตร์การพัฒนาในด้านสังคม

๒.ยุทธศาสตร์การพัฒนาด้านเศรษฐกิจและสังคม

๒.๒ แผนงานรักษาความสงบภายใน

แบบ ผ. ๐๑

ที่	โครงการ	วัตถุประสงค์	เป้าหมาย	งบประมาณและที่ผ่านมา				ตัวชี้วัด (KPI)	ผลที่คาดว่าจะได้รับ	หน่วยงานรับผิดชอบ
				๒๕๖๑ (บาท)	๒๕๖๒ (บาท)	๒๕๖๓ (บาท)	๒๕๖๔ (บาท)			
๑	โครงการจัดรวมบริการประชาชนเพื่อป้องกันและลดอุบัติเหตุทางถนนช่วงเทศกาลวันหยุดปีใหม่และสงกรานต์	๑.เพื่อให้บริการและอำนวยความสะดวกให้กับประชาชนผู้ใช้รถใช้ถนนในช่วงเทศกาลวันหยุดปีใหม่และสงกรานต์ ๒. เพื่อลดอุบัติเหตุ	ตั้งจุดบริการประชาชน ช่วงวันหยุดปีใหม่และวันหยุดสงกรานต์	๖๐,๐๐๐	๖๐,๐๐๐	๖๐,๐๐๐	๖๐,๐๐๐	จำนวนครั้งการตั้งจุดจุดบริการ	๑.ประชาชนได้รับบริการและอำนวยความสะดวกในการแนะนำตรวจสอบการใช้เส้นทาง ๒.จำนวนการเกิดอุบัติเหตุในช่วงเทศกาลลดน้อยลง	สนง.ปลัด
๒	โครงการฝึกซ้อมแผนป้องกันอัคคีภัย	เพื่อเป็นการเตรียมความพร้อมในการป้องกันอัคคีภัย	ฝึกซ้อมแผนป้องกันอัคคีภัยให้กับประชาชน อปพร.และ OTOS	๓๐,๐๐๐	๓๐,๐๐๐	๓๐,๐๐๐	๓๐,๐๐๐	จำนวนครั้งในการฝึก	ผู้เข้ารับการอบรมมีความรู้และสามารถป้องกันอัคคีภัยเมื่อเกิดเหตุ	สนง.ปลัด
๓	โครงการฝึกอบรมทบทวนความรู้เกี่ยวกับบทบาทและหน้าที่ อปพร. และ OTOS	เพื่อให้ผู้เข้ารับการอบรมมีความรู้เกี่ยวกับบทบาทและหน้าที่ อปพร. และ OTOS	จัดอบรมอปพร.และ OTOS สังกัด อบต.ทรงคนอง	๕๐,๐๐๐	๕๐,๐๐๐	๕๐,๐๐๐	๕๐,๐๐๐	จำนวนครั้งในการฝึกอบรม	ผู้เข้ารับการอบรมมีความรู้เกี่ยวกับบทบาทและหน้าที่ อปพร.และ OTOS	สนง.ปลัด

ก.ยุทธศาสตร์จังหวัดที่ ๓ การพัฒนาคุณภาพชีวิตของประชาชน การเสริมสร้างความมั่นคงและสังคมคุณภาพอย่างยั่งยืน  
 ข.ยุทธศาสตร์การพัฒนาขององค์กรปกครองส่วนท้องถิ่นในเขตจังหวัด ที่ ๓ ยุทธศาสตร์การพัฒนาด้านสังคม

๒.ยุทธศาสตร์การพัฒนาด้านเศรษฐกิจและสังคม

๒.๒ แผนงานรักษาความสงบภายใน

แบบ ผ. ๐๑

ที่	โครงการ	วัตถุประสงค์	เป้าหมาย	งบประมาณและที่ผ่านมา				ตัวชี้วัด (KPI)	ผลที่คาดว่าจะได้รับ	หน่วยงานรับผิดชอบ
				๒๕๖๑ (บาท)	๒๕๖๒ (บาท)	๒๕๖๓ (บาท)	๒๕๖๔ (บาท)			
๔	โครงการสนับสนุนกิจการของอปพร. อบต.ทรงคนอง	เพื่อเพิ่มประสิทธิภาพในการปฏิบัติงานป้องกันและบรรเทาสาธารณภัยของอปพร.	จัดหาวัสดุอุปกรณ์หรือครุภัณฑ์ในกิจการงานป้องกันและบรรเทาสาธารณภัยของอปพร. อบต.ทรงคนอง	๕๐,๐๐๐	๕๐,๐๐๐	๕๐,๐๐๐	๕๐,๐๐๐	จำนวนของวัสดุอุปกรณ์การป้องกันและบรรเทาสาธารณภัยที่เพิ่มขึ้น	อปพร.มีวัสดุอุปกรณ์ใช้ในการปฏิบัติงานป้องกันภัยและบรรเทาสาธารณภัย	สนง.ปลัด
๕	โครงการตรวจสภาพถังดับเพลิงพร้อมเติมสารเคมีดับเพลิง	เพื่อให้งานป้องกันและบรรเทาสาธารณภัยมีถังดับเพลิงพร้อมใช้งานเมื่อเกิดเหตุเพลิงไหม้	ถังดับเพลิงพร้อมเติมสารเคมี ชนิด Dc หรือสารเคมีชนิด Co	๑๐,๐๐๐	๑๐,๐๐๐	๑๐,๐๐๐	๑๐,๐๐๐	จำนวนครั้งในการตรวจ	มีถังดับเพลิงพร้อมสารเคมีดับเพลิงพร้อมใช้งานเมื่อเกิดเหตุไฟไหม้	สนง.ปลัด
๖	โครงการรณรงค์สวมหมวกนิรภัย	เพื่อให้ประชาชนทั่วไปผู้ใช้งานพาหนะจักรยานยนต์ในการเดินทางทั้งผู้ขับขี่และผู้โดยสารนั่งซ้อนท้ายสวมหมวกนิรภัย	จัดทำป้ายประชาสัมพันธ์รณรงค์สวมหมวกนิรภัย	๑๐,๐๐๐	๑๐,๐๐๐	๑๐,๐๐๐	๑๐,๐๐๐	จำนวนป้ายรณรงค์ประชาสัมพันธ์	ประชาชนผู้ใช้งานพาหนะรถจักรยานยนต์ในการเดินทางลดอัตราการสูญเสียชีวิตที่เกิดจากอุบัติเหตุรถจักรยานยนต์	สนง.ปลัด

ก.ยุทธศาสตร์จังหวัดที่ ๓ การพัฒนาคุณภาพชีวิตของประชาชน การเสริมสร้างความมั่นคงและสังคมคุณภาพอย่างยั่งยืน

ข.ยุทธศาสตร์การพัฒนาขององค์กรปกครองส่วนท้องถิ่นในเขตจังหวัด ที่ ๓ ยุทธศาสตร์การพัฒนาด้านสังคม

๒.ยุทธศาสตร์การพัฒนาด้านเศรษฐกิจและสังคม

๒.๒ แผนงานรักษาความสงบภายใน

แบบ ผ. ๐๑

ที่	โครงการ	วัตถุประสงค์	เป้าหมาย	งบประมาณและที่ผ่านมา				ตัวชี้วัด (KPI)	ผลที่คาดว่าจะได้รับ	หน่วยงานรับผิดชอบ
				๒๕๖๑ (บาท)	๒๕๖๒ (บาท)	๒๕๖๓ (บาท)	๒๕๖๔ (บาท)			
๗	โครงการถนนสีขาว	๑.เพื่อให้ผู้เข้ารับการฝึกอบรมมีความรู้ความเข้าใจในกฎจราจร ๒.เพื่อให้ผู้เข้ารับการอบรมสามารถนำความรู้ที่ได้รับไปแนะนำให้แก่บุคคลอื่นให้เห็นถึงความสำคัญของวินัยจราจรและปฏิบัติอย่างถูกต้อง	คณะผู้บริหารท้องถิ่นสภาท้องถิ่นพนักงานส่วนตำบลและประชาชนผู้สนใจ	๑๕,๐๐๐	๑๕,๐๐๐	๑๕,๐๐๐	๑๕,๐๐๐	ร้อยละหรือจำนวนประชาชนที่มีความรู้ความเข้าใจกฎจราจรเพิ่มขึ้น	๑.ผู้เข้ารับการฝึกอบรมมีความรู้ความเข้าใจในกฎจราจร ๒.ผู้เข้ารับการอบรมสามารถนำความรู้ที่ได้รับไปแนะนำให้แก่บุคคลอื่นให้เห็นความสำคัญของวินัยจราจรและปฏิบัติอย่างถูกต้อง	สนง.ปลัด
๘	โครงการช่วยเหลือผู้ประสบภัยกรณีฉุกเฉิน	เพื่อแก้ไขปัญหาความเดือดร้อนให้กับประชาชนที่ประสบภัย	ประชาชนที่ประสบภัยภายในพื้นที่ที่มีความเดือดร้อนในด้านสาธารณสุข	๕๐,๐๐๐	๕๐,๐๐๐	๕๐,๐๐๐	๕๐,๐๐๐	จำนวนประชาชนหรือครัวเรือนที่ประสบภัยได้รับความช่วยเหลือ	ประชาชนที่ประสบภัยได้รับการช่วยเหลือบรรเทาความเดือดร้อน	สนง.ปลัด

ก.ยุทธศาสตร์จังหวัดที่ ๓ การพัฒนาคุณภาพชีวิตของประชาชน การเสริมสร้างความมั่นคงและสังคมคุณภาพอย่างยั่งยืน  
 ข.ยุทธศาสตร์การพัฒนาขององค์กรปกครองส่วนท้องถิ่นในเขตจังหวัด ที่ ๓ ยุทธศาสตร์การพัฒนาด้านสังคม  
 ๒.ยุทธศาสตร์การพัฒนาด้านเศรษฐกิจและสังคม

แบบ ผ. ๐๑

## ๒.๓ แผนงานงบกลาง

ที่	โครงการ	วัตถุประสงค์	เป้าหมาย	งบประมาณและที่ผ่านมา				ตัวชี้วัด (KPI)	ผลที่คาดว่าจะได้รับ	หน่วยงานรับผิดชอบ
				๒๕๖๑ (บาท)	๒๕๖๒ (บาท)	๒๕๖๓ (บาท)	๒๕๖๔ (บาท)			
๑	โครงการเบี้ยยังชีพผู้สูงอายุ	เพื่อจัดบริการสวัสดิการทางสังคมด้านผู้สูงอายุ	ผู้สูงอายุภายในเขตตำบลทรงคนอง	๖,๐๐๐	๖,๐๐๐	๖,๐๐๐	๖,๐๐๐	จำนวนครั้งที่ผู้สูงอายุได้รับเบี้ยยังชีพ	ผู้สูงอายุได้รับเงินสงเคราะห์เบี้ยยังชีพ	สนง.ปลัด
๒	โครงการจ่ายเบี้ยยังชีพผู้สูงอายุ	เพื่อจัดบริการสวัสดิการทางสังคมด้านผู้สูงอายุ	ผู้สูงอายุภายในเขตตำบลทรงคนองที่เข้าหลักเกณฑ์เป็นผู้มีสิทธิรับเบี้ยยังชีพ	๖,๕๐๐,๐๐๐	๖,๘๐๐,๐๐๐	๗,๑๐๐,๐๐๐	๗,๕๐๐,๐๐๐	จำนวนครั้งที่ผู้สูงอายุได้รับเบี้ยยังชีพ	ผู้สูงอายุได้รับเงินสงเคราะห์เบี้ยยังชีพ	สนง.ปลัด
๓	โครงการจ่ายเบี้ยยังชีพผู้พิการ	เพื่อจัดบริการสวัสดิการทางสังคมด้านผู้พิการ	ผู้พิการภายในเขตตำบลทรงคนองที่เข้าหลักเกณฑ์เป็นผู้มีสิทธิรับเบี้ยยังชีพ	๑,๐๕๖,๐๐๐	๑,๑๕๒,๐๐๐	๑,๒๔๘,๐๐๐	๑,๓๔๔,๐๐๐	จำนวนครั้งที่ผู้พิการได้รับเบี้ยยังชีพ	ผู้พิการได้รับเงินสงเคราะห์เบี้ยยังชีพ	สนง.ปลัด
๔	โครงการส่งเสริมสวัสดิการชุมชนตำบลทรงคนอง	เพื่อให้ประชาชนได้รับสวัสดิการอย่างทั่วถึง	สนับสนุนสมทบงบประมาณให้กับกองทุนสวัสดิการชุมชนตำบลทรงคนอง ในอัตราไม่เกิน ๓๖๐ บาท/คน/ปี	๑๐๒,๖๐๐ (๒๘๕ คน)	๑๐๖,๒๐๐ (๒๙๕ คน)	๑๐๙,๘๐๐ (๓๐๕ คน)	๑๑๓,๔๐๐ (๓๑๕ คน)	กองทุนได้รับการสนับสนุนงบประมาณเพื่อนำไปจัดสวัสดิการให้กับประชาชน	ประชาชนได้รับการจัดสวัสดิการอย่างทั่วถึง	สนง.ปลัด

ก.ยุทธศาสตร์จังหวัดที่ ๓ การพัฒนาคุณภาพชีวิตของประชาชน การเสริมสร้างความมั่นคงและสังคมคุณภาพอย่างยั่งยืน  
 ข.ยุทธศาสตร์การพัฒนาขององค์กรปกครองส่วนท้องถิ่นในเขตจังหวัด ที่ ๑ ด้านศึกษา ศาสนา และวัฒนธรรม  
 ๓. ยุทธศาสตร์ด้านการศึกษาศาสนาและวัฒนธรรม

แบบ ผ. ๐๑

## ๓.๑ แผนงานการศึกษา

ที่	โครงการ	วัตถุประสงค์	เป้าหมาย	งบประมาณและที่ผ่านมา				ตัวชี้วัด (KPI)	ผลที่คาดว่าจะได้รับ	หน่วยงานรับผิดชอบ
				๒๕๖๑ (บาท)	๒๕๖๒ (บาท)	๒๕๖๓ (บาท)	๒๕๖๔ (บาท)			
๑	โครงการส่งเสริมและประเมินผลกิจกรรมพัฒนาการเรียนรู้ของเด็กศูนย์พัฒนาเด็กเล็กศูนย์พัฒนาเด็กเล็กองค์การบริหารส่วนตำบลทรงคนอง	เพื่อให้นักเรียนเกิดความภาคภูมิใจและเกิดแรงผลักดันที่จะศึกษาในชั้นที่สูงขึ้น	จัดกิจกรรมส่งเสริมและประเมินผลกิจกรรมพัฒนาการเรียนรู้ร่วมกันระหว่างเด็กนักเรียน ครูและผู้ปกครอง	๒๐,๐๐๐	๒๐,๐๐๐	๒๐,๐๐๐	๒๐,๐๐๐	จำนวนการประเมินไม่น้อยกว่า ๑ ครั้ง/ปี	เด็กนักเรียนเกิดความภาคภูมิใจและเกิดแรงผลักดันที่จะศึกษาในชั้นที่สูงขึ้น	สนง.ปลัด
๒	โครงการบริหารงานการศึกษา เพื่อรับรองการประเมินคุณภาพทางการศึกษาของศูนย์พัฒนาเด็กเล็กองค์การบริหารส่วนตำบลทรงคนอง	เพื่อให้มีระบบการประกันคุณภาพเพื่อนำไปสู่การพัฒนา	จัดทำเอกสารรับการประเมินคุณภาพทางการศึกษาของศูนย์พัฒนาเด็กเล็กองค์การบริหารส่วนตำบลทรงคนอง	๒,๐๐๐	๒,๐๐๐	๒,๐๐๐	๒,๐๐๐	จำนวนครั้งที่ได้รับการประเมินไม่น้อยกว่า ๑ ครั้ง/ปี	ศูนย์พัฒนาเด็กเล็กองค์การบริหารส่วนตำบลทรงคนองได้รับรองคุณภาพและโอกาสในการพัฒนาและศึกษาให้มีคุณภาพมากขึ้น	สนง.ปลัด
๓	โครงการส่งเสริมทันตกรรม	เพื่อส่งเสริมให้เด็กและผู้ปกครองได้เรียนรู้วิธีการดูแลสุขภาพช่องปากและฟันอย่างถูกวิธี	จัดอบรม/กิจกรรมให้กับนักเรียนผู้ปกครอง	๓,๐๐๐	๓,๐๐๐	๓,๐๐๐	๓,๐๐๐	จำนวนที่จัดอบรม/กิจกรรมไม่น้อยกว่า ๑ ครั้ง/ปี	เด็กนักเรียนและผู้ปกครองเข้าใจในการดูแลสุขภาพช่องปากและฟัน	สนง.ปลัด

ก.ยุทธศาสตร์จังหวัดที่ ๓ การพัฒนาคุณภาพชีวิตของประชาชน การเสริมสร้างความมั่นคงและสังคมคุณภาพอย่างยั่งยืน  
 ข.ยุทธศาสตร์การพัฒนาขององค์กรปกครองส่วนท้องถิ่นในเขตจังหวัด ที่ ๑ ด้านศึกษา ศาสนา และวัฒนธรรม  
 ๓. ยุทธศาสตร์ด้านการศึกษาศาสนาและวัฒนธรรม

แบบ ผ. ๐๑

## ๓.๑ แผนงานการศึกษา

ที่	โครงการ	วัตถุประสงค์	เป้าหมาย	งบประมาณและที่ผ่านมา				ตัวชี้วัด (KPI)	ผลที่คาดว่าจะได้รับ	หน่วยงานรับผิดชอบ
				๒๕๖๑ (บาท)	๒๕๖๒ (บาท)	๒๕๖๓ (บาท)	๒๕๖๔ (บาท)			
๔	โครงการสานสัมพันธ์ห่วงโซ่อุปทาน	เพื่อปลูกฝังค่านิยมที่ดีงามด้านความกตัญญูของเด็กนักเรียนต่อบิดาหรือผู้ปกครอง	จัดกิจกรรมร่วมกันระหว่างครู นักเรียนและผู้ปกครองชุมชน	๓,๕๐๐	๓,๕๐๐	๓,๕๐๐	๓,๕๐๐	จำนวนที่จัดอบรม/กิจกรรมไม่น้อยกว่า ๑ ครั้ง/ปี	เด็กนักเรียนมีจิตสำนึกถึงความกตัญญูต่อผู้มีพระคุณ	สนง.ปลัด
๕	โครงการสายใยรักแม่ลูกผูกพัน	เพื่อปลูกฝังค่านิยมที่ดีงามด้านความกตัญญูของเด็กนักเรียนต่อมารดาหรือผู้ปกครอง	จัดกิจกรรมร่วมกันระหว่างครู นักเรียนและผู้ปกครองชุมชน	๓,๕๐๐	๓,๕๐๐	๓,๕๐๐	๓,๕๐๐	จำนวนที่จัดอบรม/กิจกรรมไม่น้อยกว่า ๑ ครั้ง/ปี	เด็กนักเรียนมีจิตสำนึกถึงความกตัญญูต่อผู้มีพระคุณ	สนง.ปลัด
๖	โครงการจัดประสบการณ์การเรียนรู้ร่วมกัน	เพื่อส่งเสริมให้เด็กนักเรียนเห็นคุณค่าแห่งการเรียนรู้ในชุมชน	จัดการเรียนรู้ระหว่างเด็กนักเรียนกับชุมชน	๓,๐๐๐	๓,๐๐๐	๓,๐๐๐	๓,๐๐๐	จำนวนเด็กนักเรียนที่ได้เข้าร่วมกิจกรรมหรือรับการเรียนรู้ไม่น้อยกว่า ๑ ครั้ง/ปี	๑.เด็กนักเรียนเห็นคุณค่าแห่งการเรียนรู้ในชุมชน ๒.เด็กนักเรียนเห็นคุณค่าแห่งการเรียนรู้ชุมชน	สนง.ปลัด

ก.ยุทธศาสตร์จังหวัดที่ ๓ การพัฒนาคุณภาพชีวิตของประชาชน การเสริมสร้างความมั่นคงและสังคมคุณภาพอย่างยั่งยืน  
 ข.ยุทธศาสตร์การพัฒนาขององค์กรปกครองส่วนท้องถิ่นในเขตจังหวัด ที่ ๑ ด้านศึกษา ศาสนาและวัฒนธรรม  
 ๓. ยุทธศาสตร์ด้านการศึกษาศาสนาและวัฒนธรรม

แบบ ผ. ๐๑

## ๓.๑ แผนงานการศึกษา

ที่	โครงการ	วัตถุประสงค์	เป้าหมาย	งบประมาณและที่ผ่านมา				ตัวชี้วัด (KPI)	ผลที่คาดว่าจะได้รับ	หน่วยงานรับผิดชอบ
				๒๕๖๑ (บาท)	๒๕๖๒ (บาท)	๒๕๖๓ (บาท)	๒๕๖๔ (บาท)			
๗	โครงการจัดหาวัสดุงานบ้านงานครัว	เพื่อส่งเสริมการบริหารและการปฏิบัติงานในด้านความสะอาดเป็นไปด้วยความเรียบร้อยและถูกสุขลักษณะ	จัดหางานบ้านงานครัว	๕,๐๐๐	๕,๐๐๐	๕,๐๐๐	๕,๐๐๐	จำนวนที่จัดหา ๑ครั้ง/ปี	ศูนย์พัฒนาเด็กเล็กมีสถานที่สะอาดปราศจากเชื้อโรค ถูกสุขลักษณะ	สนง.ปลัด
๘	โครงการปรับภูมิทัศน์เพื่อส่งเสริมการเรียนรู้	เพื่อปรับภูมิทัศน์บริเวณศูนย์ฯ และรอบศูนย์ฯ	ปรับแต่งบริเวณศูนย์ฯ ให้ดูสวยงาม	๕,๐๐๐	๕,๐๐๐	๕,๐๐๐	๕,๐๐๐	จำนวนครั้งที่ดำเนินการ ๑ครั้ง/ปี	เด็กนักเรียนที่ที่เหมาะสมในการเรียนรู้	สนง.ปลัด
๙	โครงการอบรมให้ความรู้ ในการเลี้ยงดูและส่งเสริมพัฒนาการเด็กในทั้ง ๔ ด้าน	เพื่อให้เหมาะสมและเอื้อต่อการเรียนรู้	จัดอบรมผู้ปกครอง	๑๐,๐๐๐	๑๐,๐๐๐	๑๐,๐๐๐	๑๐,๐๐๐	จำนวนครั้งในการจัดอบรม ๒ ครั้ง/ปี	ผู้ปกครองเข้าใจถึงการเลี้ยงดูและส่งเสริมพัฒนาการเด็กนักเรียน	สนง.ปลัด
๑๐	โครงการประชาสัมพันธ์เผยแพร่ข่าวสารของศูนย์การศึกษา	เพื่อส่งเสริมความเข้าใจให้แก่ผู้ปกครองในการอบรมเลี้ยงดูให้ผู้ปกครองและส่งเสริมพัฒนาการเด็ก	เอกสาร/แผ่นพับ/สื่อประชาสัมพันธ์ ฯลฯ	๕,๐๐๐	๕,๐๐๐	๕,๐๐๐	๕,๐๐๐	จำนวนเอกสารสื่อที่จัดทำ	เด็กนักเรียนผู้ปกครองประชาชนได้รับทราบข้อมูลข่าวสารของศูนย์พัฒนาเด็กเล็กเพิ่มมากขึ้น	สนง.ปลัด
๑๑	โครงการจัดหาสื่อและวัสดุการเรียนการสอน	เพื่อส่งเสริมพัฒนาการด้านร่างกาย อารมณ์ สังคม และสติปัญญาของเด็กนักเรียนให้เหมาะสมตามวัย	ค่าจัดหาสื่อและวัสดุการเรียนการสอน	๑๒๙,๒๐๐	๑๓๖,๐๐๐	๑๔๔,๕๐๐	๑๕๓,๐๐๐	จำนวนสื่อและวัสดุการเรียนการสอนที่จัดหามา ความเหมาะสมตามสภาพผู้เรียน	เด็กนักเรียนมีพัฒนาการด้านร่างกาย อารมณ์ สังคม และสติปัญญาเหมาะสมตามวัย	สนง.ปลัด

ก.ยุทธศาสตร์จังหวัดที่ ๓ การพัฒนาคุณภาพชีวิตของประชาชน การเสริมสร้างความมั่นคงและสังคมคุณภาพอย่างยั่งยืน  
 ข.ยุทธศาสตร์การพัฒนาขององค์กรปกครองส่วนท้องถิ่นในเขตจังหวัด ที่ ๑ ด้านศึกษา ศาสนาและวัฒนธรรม  
 ๓. ยุทธศาสตร์ด้านการศึกษาศาสนาและวัฒนธรรม

แบบ ผ. ๐๑

## ๓.๑ แผนงานการศึกษา

ที่	โครงการ	วัตถุประสงค์	เป้าหมาย	งบประมาณและที่ผ่านมา				ตัวชี้วัด (KPI)	ผลที่คาดว่าจะได้รับ	หน่วยงานรับผิดชอบ
				๒๕๖๑ (บาท)	๒๕๖๒ (บาท)	๒๕๖๓ (บาท)	๒๕๖๔ (บาท)			
๑๒	โครงการอาหารเสริม(นม)โรงเรียนของศูนย์พัฒนาเด็กเล็กองค์การบริหารส่วนตำบลทรงคนอง	เพื่อให้นักเรียนศูนย์พัฒนาเด็กเล็ก อบต.ทรงคนองได้รับอาหารเสริม(นม)ที่มีคุณค่าและปริมาณเพียงพอต่อร่างกาย	อาหารเสริม(นม)โรงเรียนของศูนย์พัฒนาเด็กเล็กที่สังกัดองค์การบริหารส่วนตำบลทรงคนอง	๑๕๘,๐๘๐	๑๖๖,๔๐๐	๑๗๖,๘๐๐	๑๘๗,๒๐๐	ร้อยละของนักเรียนที่ได้รับอาหารเสริม (นม) โรงเรียน	เด็กนักเรียนมีพัฒนาการทางด้านร่างกายที่แข็งแรงสมบูรณ์	สนง.ปลัด
๑๓	โครงการอาหารเสริม(นม)โรงเรียนของโรงเรียนวัดทรงคนอง	เพื่อให้นักเรียนของโรงเรียนวัดทรงคนองได้รับอาหารเสริม(นม)ที่มีคุณค่าและปริมาณเพียงพอต่อร่างกาย	อาหารเสริม(นม)โรงเรียนของเด็กนักเรียนวัดทรงคนอง	๔๓๖,๐๐๐	๔๓๖,๐๐๐	๔๓๖,๐๐๐	๔๓๖,๐๐๐	ร้อยละของนักเรียนที่ได้รับอาหารเสริม (นม) โรงเรียน	เด็กนักเรียนมีพัฒนาการทางด้านร่างกายที่แข็งแรงสมบูรณ์	สนง.ปลัด
๑๔	โครงการสนับสนุนค่าใช้จ่ายการบริหารสถานศึกษา	๑.เพื่อเป็นค่าสนับสนุนอาหารกลางวันเด็กนักเรียนศพด.ที่สังกัด อบต.ทรงคนอง	อาหารกลางวันนักเรียน ศพด.	๓๗๓,๔๐๐	๓๙๒,๐๐๐	๔๑๖,๕๐๐	๔๔๑,๐๐๐	๑.ร้อยละของเด็กนักเรียนที่ได้รับอาหารกลางวัน	๑.นักเรียนมีพัฒนาการทางด้านร่างกายที่แข็งแรงสมบูรณ์	สนง.ปลัด



ก.ยุทธศาสตร์จังหวัดที่ ๓ การพัฒนาคุณภาพชีวิตของประชาชน การเสริมสร้างความมั่นคงและสังคมคุณภาพอย่างยั่งยืน

ข.ยุทธศาสตร์การพัฒนาขององค์กรปกครองส่วนท้องถิ่นในเขตจังหวัด ที่ ๑ ด้านการศึกษา ศาสนา และวัฒนธรรม

๓.ยุทธศาสตร์ด้านการศึกษาศาสนาและวัฒนธรรม

๓.๒ แผนงานการศาสนา วัฒนธรรมและนันทนาการ

ที่	โครงการ	วัตถุประสงค์	เป้าหมาย	งบประมาณและที่ผ่านมา				ตัวชี้วัด (KPI)	ผลที่คาดว่าจะได้รับ	หน่วยงานรับผิดชอบ
				๒๕๖๑ (บาท)	๒๕๖๒ (บาท)	๒๕๖๓ (บาท)	๒๕๖๔ (บาท)			
๑	โครงการจัดกิจกรรมเทิดทูนสถาบันและงานรัฐพิธีต่างๆ	เพื่อเป็นการแสดงออกถึงความจงรักภักดีและสำนึกในพระมหากรุณาธิคุณและเทิดทูนพระเกียรติคุณพระบาทสมเด็จพระเจ้าอยู่หัวฯ สมเด็จพระบรมราชาธิราชที่ ๓ และพระบรมวงศานุวงศ์และองค์พระมหากษัตริย์ไทยในอดีต	จัดกิจกรรม/พิธีการในวันสำคัญต่างๆ	๑๐๐,๐๐๐	๑๐๐,๐๐๐	๑๐๐,๐๐๐	๑๐๐,๐๐๐	ร้อยละของจำนวนเด็กและนักเรียนที่เข้าร่วมโครงการ๓ ครั้ง/ปี	ประชาชนได้แสดงออกถึงความจงรักภักดีและสำนึกในพระมหากรุณาธิคุณฯ	สนง.ปลัด
๒	โครงการสืบสานประเพณีวันลอยกระทง	เพื่ออนุรักษ์และสืบทอดประเพณีวัฒนธรรมท้องถิ่น	จัดงานประเพณีลอยกระทง	๕๐,๐๐๐	๕๐,๐๐๐	๕๐,๐๐๐	๕๐,๐๐๐	จำนวนผู้เข้าร่วมโครงการ	ประเพณีวัฒนธรรมไทยได้รับการสืบสานให้คงอยู่ต่อไป	สนง.ปลัด
๓	โครงการแห่เทียนจำนำพรรษา	เพื่ออนุรักษ์และสืบทอดประเพณีวัฒนธรรมท้องถิ่น	จัดงานประเพณีแห่เทียนจำนำพรรษา	๑๐,๐๐๐	๑๐,๐๐๐	๑๐,๐๐๐	๑๐,๐๐๐	จำนวนผู้เข้าร่วมโครงการ	ประเพณีวัฒนธรรมไทยได้รับการสืบสานให้คงอยู่ต่อไป	สนง.ปลัด
๔	โครงการสืบสานประเพณีสงกรานต์	เพื่ออนุรักษ์และสืบทอดประเพณีวัฒนธรรมท้องถิ่น	จัดงานประเพณีสงกรานต์	๕๐,๐๐๐	๕๐,๐๐๐	๕๐,๐๐๐	๕๐,๐๐๐	จำนวนผู้เข้าร่วมโครงการ	ประเพณีวัฒนธรรมไทยได้รับการสืบสานให้คงอยู่ต่อไป	สนง.ปลัด

ก.ยุทธศาสตร์จังหวัดที่ ๓ การพัฒนาคุณภาพชีวิตของประชาชน การเสริมสร้างความมั่นคงและสังคมคุณภาพอย่างยั่งยืน

ข.ยุทธศาสตร์การพัฒนาขององค์กรปกครองส่วนท้องถิ่นในเขตจังหวัด ที่ ๑ ด้านการศึกษา ศาสนา และวัฒนธรรม

๓.ยุทธศาสตร์ด้านการศึกษาศาสนาและวัฒนธรรม

๓.๒ แผนงานการศาสนา วัฒนธรรมและนันทนาการ

แบบ ผ. ๐๑

ที่	โครงการ	วัตถุประสงค์	เป้าหมาย	งบประมาณและที่ผ่านมา				ตัวชี้วัด (KPI)	ผลที่คาดว่าจะได้รับ	หน่วยงานรับผิดชอบ
				๒๕๖๑ (บาท)	๒๕๖๒ (บาท)	๒๕๖๓ (บาท)	๒๕๖๔ (บาท)			
๕	โครงการทำบุญกลางบ้าน (ลอยเรือสำเภา)	เพื่ออนุรักษ์และสืบทอดประเพณีวัฒนธรรมท้องถิ่น	จัดงานทำบุญกลางบ้านลอยเรือสำเภา	๑๐,๐๐๐	๑๐,๐๐๐	๑๐,๐๐๐	๑๐,๐๐๐	จำนวนผู้เข้าร่วมโครงการ	ประเพณีวัฒนธรรมไทยได้รับการสืบสานให้คงอยู่ต่อไป	สนง.ปลัด
๖	โครงการจัดมหกรรมกีฬาเพื่อมวลชน खेलแลนด์	เพื่อให้ประชาชนผู้สนใจหันมาใช้เวลาว่างในการเล่นกีฬา	ประชาชนผู้สนใจเข้าร่วมกิจกรรม	๕,๐๐๐	๕,๐๐๐	๕,๐๐๐	๕,๐๐๐	จำนวนประชาชนที่เข้าร่วมโครงการ	ประชาชนมีสุขภาพร่างกายแข็งแรง	สนง.ปลัด

ก.ยุทธศาสตร์จังหวัดที่ ๓ การพัฒนาคุณภาพชีวิตของประชาชน การเสริมสร้างความมั่นคงและสังคมคุณภาพอย่างยั่งยืน  
 ข.ยุทธศาสตร์การพัฒนาขององค์กรปกครองส่วนท้องถิ่นในเขตจังหวัด ที่ ๓ การพัฒนาด้านสังคม  
 ๔.ยุทธศาสตร์การพัฒนาด้านสาธารณสุข

แบบ ผ. ๐๑

## ๔.๑ แผนงานสาธารณสุข

ที่	โครงการ	วัตถุประสงค์	เป้าหมาย	งบประมาณและที่ผ่านมา				ตัวชี้วัด (KPI)	ผลที่คาดว่าจะได้รับ	หน่วยงานรับผิดชอบ
				๒๕๖๑ (บาท)	๒๕๖๒ (บาท)	๒๕๖๓ (บาท)	๒๕๖๔ (บาท)			
๑	โครงการแข่งขันกีฬาต้านภัยยาเสพติด	๑.เพื่อให้ประชาชนได้ใช้เวลาว่างให้เกิดประโยชน์ ๒.เพื่อให้ประชาชนมีสุขภาพร่างกายและจิตใจแข็งแรงและเข้มแข็งขึ้น๓.เพื่อรณรงค์ในการป้องกันและแก้ไขปัญหายาเสพติด โคนใช้กีฬาเป็นสื่อ	จัดแข่งขันกีฬาสำหรับประชาชนภายในตำบล	๕๐,๐๐๐	๕๐,๐๐๐	๕๐,๐๐๐	๕๐,๐๐๐	ปัญหายาเสพติดลดลง	๑.ประชาชนใช้เวลาว่างให้เกิดประโยชน์ ๒.ประชาชนได้รู้จักการป้องกันและแก้ไขปัญหายาเสพติด	กองสาธารณสุข
๒	โครงการอบรมให้ความรู้ เกี่ยวกับการป้องกันและแก้ไขปัญหายาเสพติด	เพื่อให้ผู้เข้ารับการอบรมได้รับความรู้ถึงแนวทางการป้องกันและแก้ไขปัญหายาเสพติด	จัดอบรมให้ความรู้เกี่ยวกับการป้องกันและแก้ไขปัญหายาเสพติดให้แก่ประชาชน	๒๐,๐๐๐	๒๐,๐๐๐	๒๐,๐๐๐	๒๐,๐๐๐	ปัญหายาเสพติดลดลง	ประชาชน ได้รับความรู้ในการรู้จักการป้องกันและแก้ไขปัญหายาเสพติด	กองสาธารณสุข
๓	โครงการรณรงค์ป้องกันและควบคุมโรคไข้เลือดออก	เพื่อป้องกันและควบคุมไม่ให้มีการเกิดหรือมีการแพร่ระบาด โรคไข้เลือดออกในพื้นที่ตำบลทรงคนอง	๑.ป้ายรณรงค์การป้องกันโรคไข้เลือดออก ๒.จัดซื้อน้ำยาเคมีพ่นกำจัดยุงลายและทรายอะเบทกำจัดลูกน้ำยุงลาย	๓๐๐,๐๐๐	๓๐๐,๐๐๐	๓๐๐,๐๐๐	๓๐๐,๐๐๐	จำนวนการรณรงค์ป้องกัน ๔ ครั้ง/ปี	ไม่มีหรือลดการแพร่ระบาดของโรคไข้เลือดออกและการแพร่พันธุ์ของยุงลายในพื้นที่ตำบลทรงคนอง	กองสาธารณสุข

ก.ยุทธศาสตร์จังหวัดที่ ๓ การพัฒนาคุณภาพชีวิตของประชาชน การเสริมสร้างความมั่นคงและสังคมคุณภาพอย่างยั่งยืน

ข.ยุทธศาสตร์การพัฒนาขององค์กรปกครองส่วนท้องถิ่นในเขตจังหวัด ที่ ๓ การพัฒนาด้านสังคม

๔.ยุทธศาสตร์พัฒนาด้านสาธารณสุข

๔.๑ แผนงานสาธารณสุข

แบบ ผ. ๐๑

ที่	โครงการ	วัตถุประสงค์	เป้าหมาย	งบประมาณและที่ผ่านมา				ตัวชี้วัด (KPI)	ผลที่คาดว่าจะได้รับ	หน่วยงานรับผิดชอบ
				๒๕๖๑ (บาท)	๒๕๖๒ (บาท)	๒๕๖๓ (บาท)	๒๕๖๔ (บาท)			
๔	โครงการป้องกันและควบคุมโรคพิษสุนัขบ้า	เพื่อป้องกันและควบคุมไม่ให้เกิดหรือแพร่ระบาดของโรคพิษสุนัขบ้า	๑.ป้ายรณรงค์การป้องกันโรคพิษสุนัขบ้า ๒.จัดซื้อวัคซีนป้องกันโรคพิษสุนัขบ้า	๑๕,๐๐๐	๑๕,๐๐๐	๑๕,๐๐๐	๑๕,๐๐๐	จำนวนสุนัขที่ได้รับการฉีดวัคซีน	ไม่มีหรือลดการแพร่ระบาดของโรคพิษสุนัขบ้าในพื้นที่ตำบลทรงคนอง	กองสาธารณสุข
๕	โครงการตรวจสอบคุณภาพน้ำอุปโภคบริโภคตำบลทรงคนอง	เพื่อให้แหล่งจ่ายน้ำแหล่งผลิตน้ำขององค์การบริหารส่วนตำบลทรงคนองมีคุณภาพที่ได้มาตรฐานของน้ำอุปโภค บริโภค	แหล่งผลิตน้ำแหล่งจ่ายน้ำขององค์การบริหารส่วนตำบลทรงคนอง (หอถังประปาบาดาล) และคลองที่เสี่ยงต่อการเน่าเสีย,แหล่งน้ำเสีย เช่น โรงงาน, ชุมชน,ห้องเช่า	๔๘,๐๐๐	๔๘,๐๐๐	๔๘,๐๐๐	๔๘,๐๐๐	จำนวนแหล่งผลิตน้ำแหล่งจ่ายน้ำที่ได้รับการตรวจสอบคุณภาพ	แหล่งจ่ายน้ำแหล่งผลิตน้ำขององค์การบริหารส่วนตำบลทรงคนองมีคุณภาพที่ได้มาตรฐานน้ำอุปโภค บริโภค	กองสาธารณสุข

ก. ยุทธศาสตร์จังหวัดที่ ๓ การพัฒนาคุณภาพชีวิตของประชาชน การเสริมสร้างความมั่นคงและสังคมคุณภาพอย่างยั่งยืน

ข. ยุทธศาสตร์การพัฒนาขององค์กรปกครองส่วนท้องถิ่นในเขตจังหวัด ที่ ๓ ยุทธศาสตร์การพัฒนาด้านสังคม

๔. ยุทธศาสตร์การพัฒนาด้านสาธารณสุข

๔.๒ แผนงานงบกลาง

แบบ ผ. ๐๑

ที่	โครงการ	วัตถุประสงค์	เป้าหมาย	งบประมาณและที่ผ่านมา				ตัวชี้วัด (KPI)	ผลที่คาดว่าจะได้รับ	หน่วยงานรับผิดชอบ
				๒๕๖๑ (บาท)	๒๕๖๒ (บาท)	๒๕๖๓ (บาท)	๒๕๖๔ (บาท)			
๑	สมทบกองทุนหลักประกันสุขภาพองค์การบริหารส่วนตำบลทรงคนอง	เพื่อสนับสนุนค่าใช้จ่ายในการบริหารหรือพัฒนากองทุนหลักประกันคุณภาพในระดับท้องถิ่นหรือพื้นที่ให้มีประสิทธิภาพ	สมทบเงินกองทุนหลักประกันสุขภาพเพื่อสนับสนุนค่าใช้จ่ายในการบริหารหรือพัฒนากองทุนหลักประกันสุขภาพองค์การบริหารส่วนตำบลทรงคนอง	๗๐,๐๐๐	๗๐,๐๐๐	๗๐,๐๐๐	๗๐,๐๐๐	จำนวนเงินสมทบกองทุน	เสริมสร้างสุขภาพและป้องกันโรคและสร้างแผนสุขภาพชุมชนที่มีประสิทธิภาพ	กองสาธารณสุข

ก.ยุทธศาสตร์จังหวัดที่ ๓ การพัฒนาคุณภาพชีวิตของประชาชน การเสริมสร้างความมั่นคงและสังคมคุณภาพอย่างยั่งยืน  
 ข.ยุทธศาสตร์การพัฒนาขององค์กรปกครองส่วนท้องถิ่นในเขตจังหวัด ที่ ๔ ด้านสิ่งแวดล้อมและการท่องเที่ยว  
 ๕. ยุทธศาสตร์ด้านการพัฒนาทรัพยากรธรรมชาติและสิ่งแวดล้อม

แบบ ผ. ๐๑

## ๕.๑ แผนงานเคหะและชุมชน

ที่	โครงการ	วัตถุประสงค์	เป้าหมาย	งบประมาณและที่ผ่านมา				ตัวชี้วัด (KPI)	ผลที่คาดว่าจะได้รับ	หน่วยงานรับผิดชอบ
				๒๕๖๑ (บาท)	๒๕๖๒ (บาท)	๒๕๖๓ (บาท)	๒๕๖๔ (บาท)			
๑	โครงการกำจัดวัชพืชในแม่น้ำ คู คลอง (ค่าจ้างเหมาบริการกำจัดวัชพืชในแม่น้ำ คู คลอง)	เพื่อให้เกิดความสะอาดสวยงามและป้องกันการเน่าเสียของน้ำในแม่น้ำ คู คลอง	กำจัดวัชพืชในแม่น้ำ คู คลองในพื้นที่ตำบลทรงคนอง	๓๐๐,๐๐๐	๓๐๐,๐๐๐	๓๐๐,๐๐๐	๓๐๐,๐๐๐	ร้อยละของคลองที่มีความสวยงามและไม่ให้เน่าเสีย	แม่น้ำคูคลองในพื้นที่ตำบลคูคลองในพื้นที่ตำบลทรงคนองสะอาด สวยงามและลดปัญหาน้ำเน่าเสีย	กองสาธารณสุข
๒	โครงการปรับปรุงทัศนียภาพถนนและเกาะกลางถนนตำบลทรงคนอง (ดูแลต้นไม้ ตกแต่งกิ่งไม้ ตัดหญ้า ปลูกต้นไม้ทดแทนของเดิม)	เพื่อให้ริมถนน เกาะกลาง ถนนในพื้นที่ตำบลทรงคนองเกิดความสะอาดสวยงามร่มรื่น	ริมถนนและเกาะกลางถนนในพื้นที่ตำบลทรงคนอง	๕๐,๐๐๐	๕๐,๐๐๐	๕๐,๐๐๐	๕๐,๐๐๐	ร้อยละของจำนวนถนนและเกาะกลางถนนเกิดความสวยงาม	ริมถนน เกาะกลางถนนในพื้นที่ตำบลทรงคนองมีความสะอาดสวยงามร่มรื่น	กองสาธารณสุข
๓	โครงการจ้างเหมาบริการกำจัดขยะ	เพื่อให้พื้นที่ตำบลทรงคนองเกิดความสะอาดและเป็นระเบียบเรียบร้อย	การจัดเก็บขยะในพื้นที่ตำบลทรงคนองและนำไปกำจัด	๑,๘๐๐,๐๐๐	๑,๘๐๐,๐๐๐	๑,๘๐๐,๐๐๐	๑,๘๐๐,๐๐๐	จำนวนหรือปริมาณขยะที่จัดเก็บแล้วนำไปทิ้งบ่อขยะ	พื้นที่ สะอาด สวยงามและลดปัญหาขยะตกค้าง	กองช่าง

ก.ยุทธศาสตร์จังหวัดที่ ๓ การพัฒนาคุณภาพชีวิตของประชาชน การเสริมสร้างความมั่นคงและสังคมคุณภาพอย่างยั่งยืน  
 ข.ยุทธศาสตร์การพัฒนาขององค์กรปกครองส่วนท้องถิ่นในเขตจังหวัด ที่ ๔ ด้านสิ่งแวดล้อมและการท่องเที่ยว  
 ๕.ยุทธศาสตร์ด้านการพัฒนาทรัพยากรธรรมชาติและสิ่งแวดล้อม

แบบ ผ. ๐๑

## ๕.๑ แผนงานเคหะและชุมชน

ที่	โครงการ	วัตถุประสงค์	เป้าหมาย	งบประมาณและที่ผ่านมา				ตัวชี้วัด (KPI)	ผลที่คาดว่าจะได้รับ	หน่วยงานที่รับผิดชอบ
				๒๕๖๑ (บาท)	๒๕๖๒ (บาท)	๒๕๖๓ (บาท)	๒๕๖๔ (บาท)			
๔	โครงการจัดซื้อภาชนะรองรับขยะ	เพื่อให้มีภาชนะรองรับขยะที่เหมาะสม	จัดหาภาชนะรองรับขยะ	๕๐,๐๐๐	๕๐,๐๐๐	๕๐,๐๐๐	๕๐,๐๐๐	จำนวนผู้ใช้บริการจัดเก็บขยะ	มีภาชนะที่ทิ้งขยะอย่างเหมาะสม	กองสาธารณสุข
๕	โครงการลดคัดแยกขยะมูลฝอย	เพื่อสร้างความรู้ความเข้าใจเกี่ยวกับการคัดแยกขยะการลดปริมาณขยะ	จัดอบรมให้ความรู้กับประชาชนกลุ่มเป้าหมาย	๑๐๐,๐๐๐	๑๐๐,๐๐๐	๑๐๐,๐๐๐	๑๐๐,๐๐๐	จำนวนผู้เข้าร่วมโครงการ	ปริมาณขยะมูลฝอยที่นำไปกำจัดลดน้อยลง	กองสาธารณสุข
๖	โครงการอบรมการดูแลรักษาและป้องกันน้ำเน่าเสียและบำบัดน้ำเสียในแหล่งน้ำ	เพื่อสร้างความรู้ความเข้าใจและการสร้างจิตสำนึกในการดูแลรักษาและการป้องกันน้ำเน่าเสียและบำบัดน้ำเสียในแหล่งน้ำ	อบรมให้ความรู้ประชาชนผู้สนใจ และกลุ่มเป้าหมายกลุ่มประชาชนที่อาศัยริมคลอง	๓๐,๐๐๐	๓๐,๐๐๐	๓๐,๐๐๐	๓๐,๐๐๐	ร้อยละของจำนวนผู้เข้ารับการอบรมที่มีความรู้เพิ่มขึ้น	เข้ารับการอบรมมีความรู้ความเข้าใจในการลดมลพิษและมีจิตสำนึกในการรักษาคุณภาพน้ำในแหล่งน้ำ	กองสาธารณสุข

ก.ยุทธศาสตร์จังหวัดที่ ๓ การพัฒนาคุณภาพชีวิตของประชาชน การเสริมสร้างความมั่นคงและสังคมคุณภาพอย่างยั่งยืน  
 ข.ยุทธศาสตร์การพัฒนาขององค์การปกครองส่วนท้องถิ่นในเขตจังหวัด ที่ ๕ การพัฒนาด้านการบริหารจัดการที่ดี

๖.ยุทธศาสตร์ด้านการบริหารจัดการที่ดี

๖.๑ แผนงานบริหารงานทั่วไป

แบบ ผ. ๐๑

ที่	โครงการ	วัตถุประสงค์	เป้าหมาย	งบประมาณและที่ผ่านมา				ตัวชี้วัด (KPI)	ผลที่คาดว่าจะได้รับ	หน่วยงานที่รับผิดชอบ
				๒๕๖๑ (บาท)	๒๕๖๒ (บาท)	๒๕๖๓ (บาท)	๒๕๖๔ (บาท)			
๑	โครงการรังวัดและจัดทำแนวเขตที่ดิน	เพื่อให้สาธารณชนหรือที่หลวงหรือที่ดินของอบต. มีแนวเขตที่ชัดเจน	๑. รังวัดที่สาธารณประโยชน์/ที่หลวง/ที่ดินอบต./ที่ดินในกรรมสิทธิ์ของอบต./ที่ดินที่มีผู้อุทิศให้แก่อบต. ๒. จัดทำแนวเขต	๑๐๐,๐๐๐	๑๐๐,๐๐๐	๑๐๐,๐๐๐	๑๐๐,๐๐๐	จำนวนแปลงที่ดินที่ได้รับการรังวัดแนวเขตคร่าวๆ เรือนมีน้ำใช้อย่างเพียงพอ	ที่สาธารณชนประโยชน์/ที่หลวง/ที่ดิน อบต./ที่ดินในกรรมสิทธิ์ของอบต./ที่ดินที่มีผู้อุทิศให้แก่อบต. มีแนวเขตที่ชัดเจนและเป็นไปอย่างถูกต้องตามกฎหมาย	กองช่าง
๒	โครงการจัดอบรมให้ความรู้เกี่ยวกับกฎหมายควบคุมอาคาร การขุดดินและถมดิน และพรบ.ผังเมือง	เพื่อให้ประชาชนมีความรู้เกี่ยวกับกฎหมายควบคุมอาคาร การขุดดินและถมดิน และพรบ.ผังเมืองแก่ประชาชนในเขตตำบลทรงคนอง	จัดอบรมให้กับประชาชนในเขตตำบลทรงคนอง	๑๕,๐๐๐	๑๕,๐๐๐	๑๕,๐๐๐	๑๕,๐๐๐	ร้อยละหรือจำนวนประชาชนในเขตตำบลทรงคนองมีความรู้เกี่ยวกับกฎหมายควบคุมอาคาร การขุดดินและถมดิน และพรบ.ผังเมืองเพิ่มขึ้น	ประชาชนมีความรู้เกี่ยวกับกฎหมายควบคุมอาคาร การขุดดินและถมดิน และพรบ. ผังเมืองเพิ่มขึ้น	กองช่าง



แบบ ผ. ๐๒

รายละเอียดโครงการพัฒนา  
แผนพัฒนาท้องถิ่นสี่ปี (พ.ศ.๒๕๖๑-๒๕๖๔)  
สำหรับ อุดหนุนองค์การปกครองส่วนท้องถิ่น ส่วนราชการ รัฐวิสาหกิจ  
องค์กรประชาชน  
ขององค์การบริหารส่วนตำบลทรงคนอง

**รายละเอียดโครงการพัฒนา**  
**แผนพัฒนาท้องถิ่นสี่ปี (พ.ศ.๒๕๖๑-๒๕๖๔)**  
**สำหรับ อุดหนุนองค์การปกครองส่วนท้องถิ่น ส่วนราชการ รัฐวิสาหกิจ องค์กรประชาชน**  
**องค์การบริหารส่วนตำบลทรงคนอง**

ก.ยุทธศาสตร์จังหวัดที่ ๓ การพัฒนาคุณภาพชีวิตของประชาชน การเสริมสร้างความมั่นคงและสังคมคุณภาพอย่างยั่งยืน

ข.ยุทธศาสตร์การพัฒนาขององค์การปกครองส่วนท้องถิ่นในเขตจังหวัด ที่ ๖ การพัฒนาด้านการบริการสาธารณะ

๑.ยุทธศาสตร์ด้านการพัฒนาด้านโครงสร้างพื้นฐาน

๑.๓ แผนงานเคหะและชุมชน

แบบ ผ. ๐๒

ที่	โครงการ	วัตถุประสงค์	เป้าหมาย	งบประมาณและที่ผ่านมา				ตัวชี้วัด (KPI)	ผลที่คาดว่าจะได้รับ	หน่วยงานที่รับผิดชอบ	หน่วยงานขอรับเงินอุดหนุน
				๒๕๖๑ (บาท)	๒๕๖๒ (บาท)	๒๕๖๓ (บาท)	๒๕๖๔ (บาท)				
๑	โครงการติดตั้งไฟสาธารณะ จำนวน ๔ ชุด ซอยนายพะยอม หมู่ ๑	เพื่อให้ประชาชนมีไฟส่องสว่างและมีความปลอดภัยในช่วงเวลา กลางคืน	ติดตั้งโคมไฟถนน LED ML ๑๒๐ W แสงส้ม จำนวน ๔ ชุด	๓๐,๐๐๐	-	-	-	ร้อยละของประชาชนที่ใช้เส้นทางสัญจรมีความปลอดภัย	ประชาชนใช้เส้นทางไปมาสะดวกและปลอดภัยมากขึ้น	กองช่าง	การไฟฟ้าส่วนการไฟฟ้าส่วนภูมิภาค อ.สามพราน
๒	โครงการย้ายเสาไฟฟ้าแรงต่ำจากในสวนทั้งหมดออกมาไว้ข้างถนน สาธารณะหมู่ ๒	เพื่อปรับปรุงระบบจ่ายไฟฟ้าและความปลอดภัยของผู้ใช้ไฟฟ้า	๑.บริเวณที่ดินของนางสาวฉันทา แก้วแจ่ม จำนวน ๔ ต้น ๒.บริเวณที่ดินของนายสิริพัชร มนะเวศน์ เปี่ยม บุญช่วย จำนวน ๑๕ ต้น เลียบคลองครามถึงที่ดินนายวิเชียร อินแขก พร้อมติดตั้งไฟฟ้าส่องสว่าง	ประมาณ การ การไฟฟ้า	ประมาณ การ การไฟฟ้า	ประมาณ การ การไฟฟ้า	ประมาณ การ การไฟฟ้า	ร้อยละของประชาชนที่ใช้เส้นทางสัญจรมีความปลอดภัย	ประชาชนใช้เส้นทางไปมาสะดวกและปลอดภัยมากขึ้น	กองช่าง	การไฟฟ้าส่วนการไฟฟ้าส่วนภูมิภาค อ.สามพราน

ก.ยุทธศาสตร์จังหวัดที่ ๓ การพัฒนาคุณภาพชีวิตของประชาชน การเสริมสร้างความมั่นคงและสังคมคุณภาพอย่างยั่งยืน

ข.ยุทธศาสตร์การพัฒนาขององค์กรปกครองส่วนท้องถิ่นในเขตจังหวัด ที่ ๖ การพัฒนาด้านการบริการสาธารณะ

๑.ยุทธศาสตร์ด้านการพัฒนาด้านโครงสร้างพื้นฐาน

แบบ ผ. ๐๒

๑.๓ แผนงานเคหะและชุมชน

ที่	โครงการ	วัตถุประสงค์	เป้าหมาย	งบประมาณและที่ผ่านมา				ตัวชี้วัด (KPI)	ผลที่คาดว่าจะได้รับ	หน่วยงานที่รับผิดชอบ	หน่วยงานขอรับเงินอุดหนุน
				๒๕๖๑ (บาท)	๒๕๖๒ (บาท)	๒๕๖๓ (บาท)	๒๕๖๔ (บาท)				
๓	โครงการติดตั้งไฟสาธารณะ จากปากซอย นางสาวบุปผา ไทยสง (ม.๕) ถึง ประตูน้ำคลองบ้านเหนือ(ม.๔)	เพื่อให้ประชาชน มีไฟส่องสว่าง และมีความปลอดภัยในช่วงเวลา กลางคืน	ติดตั้งดวงโคมไฟฟ้า ส่องสว่าง จำนวน ๓ ดวง	ประมาณ การ ไฟฟ้า	ประมาณ การ ไฟฟ้า	ประมาณ การ ไฟฟ้า	ประมาณ การ ไฟฟ้า	ร้อยละของ ประชาชนที่ใช้ เส้นทางสัญจรมี ความปลอดภัย	ประชาชนใช้ เส้นทางไปมา สะดวกและ ปลอดภัยมากขึ้น	กองช่าง	การไฟฟ้าส่วนการ ไฟฟ้าส่วนภูมิภาค อ.สามพราน
๔.	โครงการติดตั้ง ไฟฟ้าสาธารณะจาก สะพาน ๒ ถึง ถึงหอ แท็งก์น้ำประปา หมู่ ๖	เพื่อให้ประชาชน ได้มีไฟส่องสว่างและมีความ ปลอดภัยในช่วงเวลา กลางคืน	ติดตั้งโคมไฟถนน LED ML ๑๒๐ W ส่องสว่างจำนวน ๖ ชุด พร้อมมิเตอร์ไฟฟ้า ขนาด ๕ แอมป์	๔๐,๐๐๐	-	-	-	ร้อยละหรือจำนวน คริวเรือน/ประชา ขนที่มีการคมนาคม สะดวกรวดเร็วและ ปลอดภัยเพิ่มมากขึ้น	ประชาชนได้รับ ความสะดวก รวดเร็วและ ปลอดภัยในการ สัญจรไปมา	กองช่าง	การไฟฟ้าส่วนการ ไฟฟ้าส่วนภูมิภาค อ.สามพราน
๕	โครงการติดตั้งไฟส่องสว่างตลอดทาง จาก บ้านนางสายใจ อังคนากุล ถึงบ้าน นายสมชาย แก้วแจ้ง หมู่ ๖	เพื่อให้ประชาชน ได้มีไฟส่องสว่าง และมีความ ปลอดภัยในช่วงเวลา กลางคืน	ติดตั้งโคมไฟถนน LED ML ๑๒๐ W ส่องสว่างจำนวน ๖ ชุด พร้อมมิเตอร์ไฟฟ้า ขนาด ๕ แอมป์	-	-	๔๐,๐๐๐	-	ร้อยละหรือจำนวน คริวเรือน/ประชา ขนที่มีการคมนาคม สะดวกรวดเร็วและ ปลอดภัยเพิ่มมากขึ้น	ประชาชนได้รับ ความสะดวก รวดเร็วและ ปลอดภัยในการ สัญจรไปมา	กองช่าง	การไฟฟ้าส่วนการ ไฟฟ้าส่วนภูมิภาค อ.สามพราน

ก.ยุทธศาสตร์จังหวัดที่ ๓ การพัฒนาคุณภาพชีวิตของประชาชน การเสริมสร้างความมั่นคงและสังคมคุณภาพอย่างยั่งยืน

ข.ยุทธศาสตร์การพัฒนาขององค์กรปกครองส่วนท้องถิ่นในเขตจังหวัด ที่ ๑ ด้านศึกษา ศาสนา และวัฒนธรรม

๓.ยุทธศาสตร์ด้านการศึกษาศาสนาและวัฒนธรรม

๓.๑ แผนงานการศึกษา

แบบ ผ. ๐๒

ที่	โครงการ	วัตถุประสงค์	เป้าหมาย	งบประมาณและที่ผ่านมา				ตัวชี้วัด (KPI)	ผลที่คาดว่าจะได้รับ	หน่วยงานที่รับผิดชอบ	หน่วยงานขอรับเงินอุดหนุน
				๒๕๖๑ (บาท)	๒๕๖๒ (บาท)	๒๕๖๓ (บาท)	๒๕๖๔ (บาท)				
๑	โครงการอาหารกลางวันนักเรียน ของโรงเรียนวัดทรงคนอง	๑. เพื่อให้นักเรียนโรงเรียนวัดทรงคนองได้รับประทานอาหารกลางวัน ๒. เพื่อให้นักเรียนโรงเรียนวัดทรงคนองได้รับสารอาหารที่มีคุณค่าและปริมาณที่เพียงพอต่อร่างกาย	อาหารกลางวันเด็กนักเรียนของโรงเรียนวัดทรงคนอง.	๙๘๙,๘๐๐	๙๘๙,๘๐๐	๙๘๙,๘๐๐	๙๘๙,๘๐๐	ร้อยละของเด็กนักเรียนที่ได้รับอาหารกลางวัน	เด็กนักเรียนมีพัฒนาการทางด้านร่างกายที่แข็งแรงสมบูรณ์	สนง.ปลัด	โรงเรียนวัดทรงคนอง
๒	โครงการอุดหนุนงบประมาณโรงเรียนวัดทรงคนองตามโครงการจ้างครูสอนที่ขาดแคลน	๑. เพื่อส่งเสริมการสอนของโรงเรียนวัดทรงคนองให้มีประสิทธิภาพ ๒. เพื่อให้เด็กนักเรียนในโรงเรียนวัดทรงคนองได้รับการเรียนรู้ และสามารถสร้างองค์ความรู้	อุดหนุนงบประมาณจ้างบุคลากรทางการศึกษา ตำแหน่งครูผู้สอน จำนวน ๓ อัตรา	๕๒๕,๐๐๐	๕๒๕,๐๐๐	๕๒๕,๐๐๐	๕๒๕,๐๐๐	จำนวนครูผู้สอนที่มีการจ้างสอน	โรงเรียนวัดทรงคนองมีครูสอนทดแทนตามอัตราที่ขาดแคลน	สนง.ปลัด	โรงเรียนวัดทรงคนอง

แบบ ผ. ๐๓

รายละเอียดโครงการพัฒนา  
แผนพัฒนาท้องถิ่นสี่ปี (พ.ศ.๒๕๖๑-๒๕๖๔)  
สำหรับ สำหรับประสานโครงการพัฒนาองค์การบริหารส่วนจังหวัด  
ขององค์การบริหารส่วนตำบลทรงคนอง

**รายละเอียดโครงการพัฒนา  
แผนพัฒนาท้องถิ่นสี่ปี (พ.ศ.๒๕๖๑-๒๕๖๔)  
สำหรับ ประสานโครงการพัฒนาองค์การบริหารส่วนจังหวัด  
องค์การบริหารส่วนตำบลทรงคนอง**

ก.ยุทธศาสตร์จังหวัดที่ ๓ การพัฒนาคุณภาพชีวิตของประชาชน การเสริมสร้างความมั่นคงและสังคมคุณภาพอย่างยั่งยืน

ข.ยุทธศาสตร์การพัฒนาขององค์กรปกครองส่วนท้องถิ่นในเขตจังหวัด ที่ ๖ การพัฒนาด้านการบริการสาธารณะ

๑.ยุทธศาสตร์ด้านการพัฒนาด้านโครงสร้างพื้นฐาน

๑.๑ แผนงานอุตสาหกรรมและการโยธา

แบบ ผ. ๐๓

ที่	โครงการ	วัตถุประสงค์	เป้าหมาย (ผลผลิตของ โครงการ)	งบประมาณและที่ผ่านมา				ตัวชี้วัด (KPI)	ผลที่คาดว่าจะได้รับ	หน่วยงานที่ รับผิดชอบหลัก
				๒๕๖๑ (บาท)	๒๕๖๒ (บาท)	๒๕๖๓ (บาท)	๒๕๖๔ (บาท)			
๑	โครงการก่อสร้างเขื่อน คสล. ป้องกันดินพังทลายริมคลอง คราม เริ่มจากแนวเขื่อนเดิม หน้าบ้านนายบุญสร้าง ใช้ เจริญ ไปจนถึงสุดเขตรอย ต่อตำบลทรงคนองกับตำบล หอมเกร็ด หมู่ ๖	๑. เพื่อป้องกันการ พังทลายของดินริม คลอง ๒. เพื่อให้ประชาชนมี ความสะดวกและ ปลอดภัยจากการใช้ ถนนเลียบบคลองคราม	เขื่อน คสล.ป้องกัน ดินพังทลาย ผนัง เขื่อนสูง ๒.๐๐ เมตร ระยะทางยาว ๘๕ เมตรพร้อม สเตย์ ช่วงเว้นช่วง	๐๐๐,๐๐๐	-	-	-	ร้อยละหรือ จำนวนคลองที่ลด การพังทลายเพิ่ม มากขึ้น	ประชาชน ได้รับความ สะดวกรวดเร็ว ในการสัญจร ไปมา	กองช่าง อบต. (อบจ)
๒	โครงการเพิ่มประสิทธิภาพ ในการป้องกันและแก้ไข ปัญหาอุทกภัยและปรับปรุง ภูมิทัศน์และเสริมสร้าง สิ่งแวดล้อม	๑. เพื่อป้องกันการ พังทลายของดินริม คลองและผลกระทบ จากเหตุอุทกภัย ๒. เพื่อปรับปรุงภูมิทัศน์ บริเวณทำนบน้ำหน้าวัด ทรงคนองและ โรงเรียนวัดทรงคนอง ให้ดูสวยงาม	ก่อสร้างเขื่อนริมตลิ่ง แม่น้ำท่าจีนหน้าวัด ทรงคนองและ โรงเรียนวัดทรง คนอง สูง ๓ เมตร ระยะทาง ๓๕๐ เมตร ตามแบบ ของ กรมโยธาธิการและ ผังเมืองจังหวัด นครปฐม	๐๐๐,๐๐๐	-	-	-	ร้อยละหรือ จำนวนคลองที่ลด การพังทลายเพิ่ม มากขึ้น	ประชาชน ได้รับความ สะดวกรวดเร็ว ในการสัญจร ไปมา	กองช่าง อบต. (อบจ)

ก.ยุทธศาสตร์จังหวัดที่ ๓ การพัฒนาคุณภาพชีวิตของประชาชน การเสริมสร้างความมั่นคงและสังคมคุณภาพอย่างยั่งยืน  
 ข.ยุทธศาสตร์การพัฒนาขององค์กรปกครองส่วนท้องถิ่นในเขตจังหวัด ที่ ๖ การพัฒนาด้านการบริการสาธารณะ  
 ๑.ยุทธศาสตร์ด้านการพัฒนาด้านโครงสร้างพื้นฐาน

๑.๑ แผนงานอุตสาหกรรมและการโยธา

ที่	โครงการ	วัตถุประสงค์	เป้าหมาย (ผลผลิตของโครงการ)	งบประมาณและที่ผ่านมา				ตัวชี้วัด (KPI)	ผลที่คาดว่าจะได้รับ	หน่วยงานที่ รับผิดชอบหลัก
				๒๕๖๑ (บาท)	๒๕๖๒ (บาท)	๒๕๖๓ (บาท)	๒๕๖๔ (บาท)			
๓	โครงการก่อสร้างถนน คสล.ศาลเจ้าศาลาดินสุด เขตทรงคนองพร้อมท่อ ระบายน้ำ	เพื่อให้ประชาชนได้มี ถนนสำหรับใช้ในการ คมนาคมได้อย่างสะดวก และปลอดภัย	ถนนคสล.กว้าง ๖ เมตร หนา ๐.๒๐ เมตร ยาว ๑,๑๙๘ เมตร และ ท่อระบายน้ำขนาด Ø ๐.๘๐ เมตร พร้อมบ่อพัก ทุกระยะ ๑๐ เมตร ระยะทาง ยาว ๑,๕๒๗ เมตร เชื่อมต่อตำบลมหาสวัสดิ์	๒,๐๐๐,๐๐๐	๒,๐๐๐,๐๐๐	-	-	ร้อยละหรือ จำนวนครัวเรือน/ ประชาชนที่มีการ คมนาคมสะดวก และรวดเร็วปลอด ภัยเพิ่มมากขึ้น	ประชาชน ได้รับความ สะดวกในการ สัญจรไปมา	กองช่าง อบต. (อบจ)

แบบ ผ. ๐๕

รายละเอียดโครงการพัฒนา  
แผนพัฒนาท้องถิ่นสี่ปี (พ.ศ.๒๕๖๑-๒๕๖๔)  
สำหรับประสานโครงการพัฒนาองค์การบริหารส่วนจังหวัด  
องค์การบริหารส่วนตำบลทรงคนอง



รายละเอียดโครงการพัฒนา  
แผนพัฒนาท้องถิ่นสี่ปี (พ.ศ.๒๕๖๑-๒๕๖๔)  
สำหรับประสานโครงการพัฒนาองค์การบริหารส่วนจังหวัด  
องค์การบริหารส่วนตำบลทรงคนอง

ก.ยุทธศาสตร์จังหวัดที่ ๖ การพัฒนาด้านการพัฒนาสาธารณะ

ข.ยุทธศาสตร์การพัฒนาขององค์กรปกครองส่วนท้องถิ่นในเขตจังหวัด นครปฐม

๑.ยุทธศาสตร์ด้านการพัฒนาด้านโครงสร้างพื้นฐาน

๑.๑ แผนงานอุทสากรรมและการโยธา

แบบ ผ. ๐๕

ที่	โครงการ	วัตถุประสงค์	เป้าหมาย (ผลผลิตของโครงการ)	งบประมาณและที่ผ่านมา				ตัวชี้วัด (KPI)	ผลที่คาดว่าจะ ได้รับ	หน่วยงานที่ รับผิดชอบ หลัก
				๒๕๖๑ (บาท)	๒๕๖๒ (บาท)	๒๕๖๓ (บาท)	๒๕๖๔ (บาท)			
๑	โครงการก่อสร้างประตูละบายน้ำคลองครุอุไร ปานบ้านเกร็ด หมู่ ๕	เพื่อป้องกันด้านอุทกภัยและพื้นที่ทำการเกษตร	ก่อสร้างประตูระบายน้ำขนาดตามแบบของกรมชลประทานบริเวณคลองครุอุไร ปานบ้านเกร็ด สูง ๒ เมตร กว้าง ๔ เมตร	๓๐๐,๐๐๐	๓๐๐,๐๐๐	-	-	ร้อยละของครัวเรือนที่ได้รับประโยชน์	สามารถควบคุมปริมาณน้ำเข้าออกในคลองได้	กองช่าง อบต. (กรมชลประทานที่ ๑๒)
๒	โครงการก่อสร้างเขื่อนคสล. กันดินพังทลาย เริ่มจากถนน ๓๓๑๖ ไปสิ้นสุดปากคลองคราม หมู่ ๒	เพื่อป้องกันการพังทลายของดินริมคลอง	เขื่อน คสล.ป้องกันดินพังทลายผนังเขื่อนสูง ๒.๐๐ เมตร ระยะทางยาว ๑,๖๐๐ เมตร	-	-	-	๑๖,๐๐๐,๐๐๐	ร้อยละจำนวนคลองที่ลดการพังทลายเพิ่มมากขึ้น	เพื่อป้องกันครุภัณฑ์สิ่งก่อสร้างริมคลองสาธารณะ	กองช่าง อบต. (หน่วยงานอื่น)

ก.ยุทธศาสตร์จังหวัดที่ ๖ การพัฒนาด้านการพัฒนาสาธารณะ  
 ข.ยุทธศาสตร์การพัฒนาขององค์กรปกครองส่วนท้องถิ่นในเขตจังหวัด นครปฐม

๑.ยุทธศาสตร์ด้านการพัฒนาด้านโครงสร้างพื้นฐาน

แบบ ผ. ๐๕

๑.๑ แผนงานอุตสาหกรรมและการโยธา

ที่	โครงการ	วัตถุประสงค์	เป้าหมาย (ผลผลิตของโครงการ)	งบประมาณและที่ผ่านมา				ตัวชี้วัด (KPI)	ผลที่คาดว่าจะ ได้รับ	หน่วยงานที่ รับผิดชอบ หลัก
				๒๕๖๑ (บาท)	๒๕๖๒ (บาท)	๒๕๖๓ (บาท)	๒๕๖๔ (บาท)			
๓	โครงการซ่อมสร้างผิวจราจรแอสฟัลท์ติกคอนกรีต ซอยทรงคนอง ๔ บริเวณเชื่อมต่อสะพานทรงคนองรัฐประชาสามัคคี หมู่ ๒	๑.เพื่อซ่อมแซมผิวจราจรถนน ๒.เพื่อให้ประชาชนได้มีเส้นทางสัญจรไปมาได้สะดวกและรวดเร็ว ๓.เพื่อให้ประชาชนผู้ใช้เส้นทางสัญจรไปมาได้รับความปลอดภัย	ถนนแอสฟัลท์ติกคอนกรีตผิวจราจรกว้าง ๗.๕๐ เมตร หนา ๕ ซม. ยาว ๑๓๙ เมตรหรือมีพื้นที่ผิวจราจรไม่น้อยกว่า ๑,๐๔๒.๕๐เมตร	๔๖๙,๐๐๐	๔๖๙,๐๐๐	-	-	ร้อยละของครัวเรือน/ประชาชนที่มีการคมนาคมสะดวกรวดเร็วและปลอดภัยเพิ่มมากขึ้น	ประชาชนได้รับความสะดวกและมีจุดพักรถที่ปลอดภัย	กองช่าง อบต. (หน่วยงานอื่น)
๔	โครงการวางท่อระบายน้ำถนนสาย ๓๓๑๖ จากเขตตำบลบางเตยถึงสุดเขต ม.๑ เชื่อมต่อ ม.๒ ตำบลทรงคนอง	เพื่อป้องกันน้ำท่วมขังถนนในฤดูฝนและฤดูน้ำหลาก	ท่อระบายน้ำขนาด Ø ๐.๘๐ เมตร พร้อมบ่อพักทุกระยะ ๑๐ เมตร ระยะทางยาว ๑,๓๐๐ เมตร	-	-	๔,๐๗๘,๐๐๐	-	ร้อยละของครัวเรือนที่ไม่มีน้ำท่วมขัง	ลดการท่วมขังของน้ำที่มีฝนตก	กองช่าง อบต. (แขวงการทางจ.สมุทรสาคร)

ก.ยุทธศาสตร์จังหวัดที่ ๖ การพัฒนาด้านการพัฒนาสาธารณะ

ข.ยุทธศาสตร์การพัฒนาขององค์กรปกครองส่วนท้องถิ่นในเขตจังหวัด นครปฐม

๑.ยุทธศาสตร์ด้านการพัฒนาด้านโครงสร้างพื้นฐาน

๑.๑ แผนงานอุตสาหกรรมและการโยธา

แบบ ผ. ๐๕

ที่	โครงการ	วัตถุประสงค์	เป้าหมาย (ผลผลิตของโครงการ)	งบประมาณและที่ผ่านมา				ตัวชี้วัด (KPI)	ผลที่คาดว่าจะ ได้รับ	หน่วยงานที่ รับผิดชอบ หลัก
				๒๕๖๑ (บาท)	๒๕๖๒ (บาท)	๒๕๖๓ (บาท)	๒๕๖๔ (บาท)			
๕	โครงการปรับปรุงพัฒนาแหล่งท่องเที่ยวที่มีศักยภาพ พัฒนาเส้นทางท่องเที่ยวทางน้ำ ก่อสร้างโป๊ะท่าเทียบเรือวัดทรงคนอง	ประชาชนได้สนับสนุนและส่งเสริมการท่องเที่ยวเชิงเกษตรเกาะลัด อีแท่นทางเรือเชื่อมโยงตลาดน้ำดอนหวาย	ก่อสร้างโป๊ะท่าเทียบเรือขนาด ๔.๐๐x๘.๐๐ เมตรx๑.๒๐เมตร พร้อมสะพานขึ้นลง กว้าง ๑.๕๐x๑๒ เมตร บริเวณหน้าโรงเรียนวัดทรงคนอง	๑,๒๐๐,๐๐๐	๑,๒๐๐,๐๐๐	-	-	จำนวนประชาชนได้รับได้รับความสะดวกและมีจุดพักรถจักรยาน	ประชาชนได้รับความสะดวกและมีจุดพักรถที่ปลอดภัย	สนง.๗ อบต. (ท่องเที่ยวและกีฬาจังหวัดนครปฐม)
๖	โครงการพัฒนาเส้นทางท่องเที่ยวทางจักรยาน ก่อสร้างอาคารจุดพักรถจักรยาน ณ บริเวณที่ดินของนางศรีไพร ศรีลิ้มตี	ส่งเสริมการท่องเที่ยวทางจักรยาน อำนวยความสะดวก และจุดพักรถของนักปั่นจักรยาน	ก่อสร้างอาคารขนาด กว้าง ๔ เมตร ยาว ๘ เมตร พร้อมทั้งพักรถจักรยาน หมู่ที่ ๕	๑,๐๐๐,๐๐๐	๑,๐๐๐,๐๐๐	-	-	ร้อยละหรือจำนวนครัวเรือน/ประชาชนที่มีการคมนาคมสะดวกรวดเร็วและปลอดภัย	ประชาชนได้รับความสะดวกรวดเร็วและปลอดภัยในการสัญจรไปมา	กองช่าง อบต. (ท่องเที่ยวจังหวัด)

ก.ยุทธศาสตร์จังหวัดที่ ๓ การพัฒนาคุณภาพชีวิตของประชาชน การเสริมสร้างความมั่นคงและสังคมคุณภาพอย่างยั่งยืน  
 ข.ยุทธศาสตร์การพัฒนาขององค์กรปกครองส่วนท้องถิ่นในเขตจังหวัด ที่ ๖ การพัฒนาด้านการบริการสาธารณะ

๑.ยุทธศาสตร์ด้านการพัฒนาด้านโครงสร้างพื้นฐาน

แบบ ผ. ๐๕

๑.๓ แผนงานเคหะและชุมชน

ที่	โครงการ	วัตถุประสงค์	เป้าหมาย (ผลผลิตของโครงการ)	งบประมาณและที่ผ่านมา				ตัวชี้วัด (KPI)	ผลที่คาดว่าจะได้รับ	หน่วยงาน รับผิดชอบ หลัก
				๒๕๖๑ (บาท)	๒๕๖๒ (บาท)	๒๕๖๓ (บาท)	๒๕๖๔ (บาท)			
๑	โครงการสร้างเสริมความปลอดภัยในเส้นทางคมนาคมที่สำคัญ หมู่ ๒,๔,๕	๑. เพื่อให้ประชาชนได้รับความสะดวกในการสัญจรไปมาในเวลากลางคืน ๒. เพื่อให้ประชาชนได้รับความปลอดภัยในการสัญจรไปมาในเวลากลางคืน	ติดตั้งไฟฟ้าแสงสว่างริมทางถนนพุทธมณฑลสาย ๗ วัดทรงคนองถนนเทิดพระเกียรติสมเด็จพระเจ้าอยู่หัว ๔.๕ เชื่อมต่อซอยทรงคนอง ๔ หมู่ ๒ ติดตั้งเสาโคมไฟระบบกึ่งเดี่ยวนิตเสาดตรงปลายซูปักลปัวไนท์กึ่งเดี่ยว ๑.๕ นิ้ว โคมไฟระบบ LED Street light ๑๒๐ w พร้อมอุปกรณ์ควบคุมและซ่อมเซอร์วิสบริเวณโคนเสาไฟฟ้าจำนวน ๑๐๑ ต้น ระยะทาง ๓,๑๓๗ เมตร	-	๗,๓๙๓,๒๐๐	-	-	ร้อยละหรือจำนวนครัวเรือน/ประชาชนที่มีการคมนาคมสะดวกรวดเร็วและปลอดภัยในการสัญจรไปมา	ประชาชนได้รับความสะดวกปลอดภัยในการสัญจรไปมา	กองช่าง อบต. (หรือหน่วยงานอื่น)
๒	โครงการพัฒนาโครงสร้างพื้นฐานรวมทั้งสิ่งอำนวยความสะดวกในการท่องเที่ยวและปรับปรุงแหล่งท่องเที่ยวที่มีศักยภาพ บริเวณวัดทรงคนอง	เพื่อให้ประชาชนได้มีไฟฟ้าส่องสว่างและมีความปลอดภัยในช่วงเวลากลางคืน ในด้านทรัพย์สินและอำนวยความสะดวกของนักท่องเที่ยว	ชนิดเสาไฟ High mast ความสูง ๒๐ เมตร ดวงโคม LED ๒๐๐ วัตต์ จำนวน ๘ โคม พร้อมอุปกรณ์ติดตั้งจำนวน ๓ ต้น บริเวณวัดทรงคนอง	-	๒,๑๐๐,๐๐๐	-	-	ร้อยละหรือจำนวนครัวเรือน/ประชาชนที่มีการคมนาคมสะดวกรวดเร็วและปลอดภัยในการสัญจรไปมา	ประชาชนได้รับความสะดวกปลอดภัยในการสัญจรไปมา	กองช่าง อบต. (การกีฬาท่องเที่ยวจังหวัด)

แบบ ผ. ๐๖

รายละเอียดโครงการพัฒนา  
แผนพัฒนาท้องถิ่นสี่ปี (พ.ศ.๒๕๖๑-๒๕๖๔)  
สำหรับ โครงการพัฒนาองค์กรปกครองส่วนท้องถิ่นดำเนินการโดยไม่ใช้  
งบประมาณ  
องค์การบริหารส่วนตำบลทรงคนอง

รายละเอียดโครงการพัฒนา  
แผนพัฒนาท้องถิ่นสี่ปี (พ.ศ.๒๕๖๑-๒๕๖๔)  
สำหรับ โครงการพัฒนาองค์กรปกครองส่วนท้องถิ่นดำเนินการโดยไม่ใช้งบประมาณ  
องค์การบริหารส่วนตำบลทรงคนอง

ก.ยุทธศาสตร์จังหวัดที่ ๓ การพัฒนาคุณภาพชีวิตของประชาชน การเสริมสร้างความมั่นคงและสังคมคุณภาพอย่างยั่งยืน

ข.ยุทธศาสตร์การพัฒนาขององค์กรปกครองส่วนท้องถิ่นในเขตจังหวัด ที่ ๑ ด้านศึกษา ศาสนา และวัฒนธรรม

๓. ยุทธศาสตร์ด้านการศึกษาศาสนาและวัฒนธรรม

๓.๑ แผนงานการศึกษา

ที่	โครงการ	วัตถุประสงค์	เป้าหมาย (ผลผลิตของโครงการ)	งบประมาณและที่ผ่านมา				ตัวชี้วัด (KPI)	ผลที่คาดว่าจะได้รับ	หน่วยงานที่ รับผิดชอบหลัก
				๒๕๖๑ (บาท)	๒๕๖๒ (บาท)	๒๕๖๓ (บาท)	๒๕๖๔ (บาท)			
๑	โครงการเยี่ยมบ้าน เด็ก	เพื่อเป็นการสาน สัมพันธ์ระหว่าง บ้าน และศูนย์ครู และผู้ปกครอง	ระบบการช่วยเหลือเด็ก -สภาพความเป็นอยู่ สิ่งแวดล้อม -ช่วยส่งเสริมและ สนับสนุนด้านการเงิน -แก้ไข -เยี่ยมบ้านเด็กทุกคนของ ศพด.อบต.ทรงคนอง	-	-	-	-	จำนวน๑ครั้ง/ปี	เกิดความสัมพันธ์ที่ดี ระหว่างบ้านและ ศูนย์ ครู และ ผู้ปกครอง	สนง.ปลัด ศพด.
๒.	โครงการวิถีพุทธ	เพื่อเป็นการปลูก ฝังธรรมะให้กับ เด็กศูนย์ฯ	เด็กนักเรียนใน.ศูนย์	-	-	-	-	ตลอดทั้งปี	เกิดความผูกพัน ระหว่าง ศูนย์ กับวัด และเกิดค่านิยมที่ดี	สนง.ปลัด ศพด.
๓.	โครงการอบรมทรัพย์ นับทวี	เพื่อเป็นการ ปลูกฝังให้เด็กรู้จัก การออม และ ความประหยัด	เด็กนักเรียนใน.ศูนย์	-	-	-	-	ตลอดทั้งปี	เด็กู้และเห็นคุณค่า ของการประหยัด และอดออม	สนง.ปลัด ศพด.

ก.ยุทธศาสตร์จังหวัดที่ ๓ การพัฒนาคุณภาพชีวิตของประชาชน การเสริมสร้างความมั่นคงและสังคมคุณภาพอย่างยั่งยืน  
 ข.ยุทธศาสตร์การพัฒนาขององค์กรปกครองส่วนท้องถิ่นในเขตจังหวัด ที่ ๑ ด้านศึกษา ศาสนา และวัฒนธรรม  
 ๓. ยุทธศาสตร์ด้านการศึกษาศาสนาและวัฒนธรรม

๓.๑ แผนงานการศึกษา

ที่	โครงการ	วัตถุประสงค์	เป้าหมาย (ผลผลิตของโครงการ)	งบประมาณและที่ผ่านมา				ตัวชี้วัด (KPI)	ผลที่คาดว่าจะได้รับ	หน่วยงานที่ รับผิดชอบหลัก
				๒๕๖๑ (บาท)	๒๕๖๒ (บาท)	๒๕๖๓ (บาท)	๒๕๖๔ (บาท)			
๔	โครงการไหว้ครู	เพื่อให้เด็ก นักเรียนได้รู้จัก และเห็น ความสำคัญของ พิธีไหว้ครู	เด็กนักเรียนในศูนย์ฯ	-	-	-	-	จำนวน ๑ ครั้ง/ปี	เด็กนักเรียนรู้จักและ เห็นความสำคัญของ พิธีไหว้ครู	สนง.ปลัด ศพด.
๕	โครงการถวายเทียน พรรษา	เพื่อส่งเสริมให้เด็ก นักเรียนผู้ปกครอง และชุมชนได้ เรียนรู้และสืบทอด วัฒนธรรม ประเพณี ที่ดีงาม ของไทยให้คงอยู่ สืบไป	เด็กนักเรียนในศูนย์ฯและ ผู้ปกครอง	-	-	-	-	จำนวน ๑ ครั้ง/ปี	เด็กนักเรียน ผู้ปกครองและชุมชน ร่วมกันสืบสานจารีต ประเพณีวัฒนธรรม และร่วมกันอนุรักษ์ วัฒนธรรมอันดีของ ท้องถิ่น	สนง.ปลัด ศพด.

ก.ยุทธศาสตร์จังหวัดที่ ๓ การพัฒนาคุณภาพชีวิตของประชาชน การเสริมสร้างความมั่นคงและสังคมคุณภาพอย่างยั่งยืน

ข.ยุทธศาสตร์การพัฒนาขององค์กรปกครองส่วนท้องถิ่นในเขตจังหวัด ที่ ๑ ด้านศึกษา ศาสนา และวัฒนธรรม

๓. ยุทธศาสตร์ด้านการศึกษาศาสนาและวัฒนธรรม

๓.๑ แผนงานการศึกษา

ที่	โครงการ	วัตถุประสงค์	เป้าหมาย (ผลผลิตของโครงการ)	งบประมาณและที่ผ่านมา				ตัวชี้วัด (KPI)	ผลที่คาดว่าจะได้รับ	หน่วยงานที่ รับผิดชอบหลัก
				๒๕๖๑ (บาท)	๒๕๖๒ (บาท)	๒๕๖๓ (บาท)	๒๕๖๔ (บาท)			
๖	โครงการลอยกระทง	เพื่อส่งเสริมให้เด็กนักเรียนตระหนักถึงคุณค่าและความสำคัญของวัฒนธรรมประเพณีไทย ควบคู่กับการพัฒนาการด้านวิชาการ	เด็กนักเรียนในศูนย์ฯ	-	-	-	-	จำนวน ๑ ครั้ง/ปี	เด็กนักเรียนได้เรียนรู้และสืบทอดวัฒนธรรมประเพณีที่ดีงามของไทย	สนง.ปลัดศพด.
๗	โครงการสูฝืนวันสดใส (วันขึ้นปีใหม่)	เพื่อจัดประสบการณ์ที่หลากหลายให้เด็กนักเรียนได้เรียนรู้ โดยการเชื่อมต่อผสมผสานและสัมผัสกับชีวิตจริงได้อย่างเหมาะสม	เด็กนักเรียนในศูนย์ฯ	-	-	-	-	จำนวน ๑ ครั้ง/ปี	เด็กนักเรียนได้เรียนรู้และสืบทอดวัฒนธรรมประเพณีที่ดีงามของไทย	สนง.ปลัดศพด.



ก.ยุทธศาสตร์จังหวัดที่ ๓ การพัฒนาคุณภาพชีวิตของประชาชน การเสริมสร้างความมั่นคงและสังคมคุณภาพอย่างยั่งยืน  
 ข.ยุทธศาสตร์การพัฒนาขององค์กรปกครองส่วนท้องถิ่นในเขตจังหวัด ที่ ๑ ด้านศึกษา ศาสนา และวัฒนธรรม  
 ๓. ยุทธศาสตร์ด้านการศึกษาศาสนาและวัฒนธรรม

๓.๑ แผนงานการศึกษา

ที่	โครงการ	วัตถุประสงค์	เป้าหมาย (ผลผลิตของโครงการ)	งบประมาณและที่ผ่านมา				ตัวชี้วัด (KPI)	ผลที่คาดว่าจะได้รับ	หน่วยงานที่ รับผิดชอบหลัก
				๒๕๖๑ (บาท)	๒๕๖๒ (บาท)	๒๕๖๓ (บาท)	๒๕๖๔ (บาท)			
๘	โครงการวันเด็ก	เพื่อส่งเสริมให้เด็กนักเรียนเกิดความเข้าใจและเห็นความสำคัญของตนเองมีความคิดริเริ่มสร้างสรรค์ได้รับความสนุกสนานเพลิดเพลินกับกิจกรรมต่างๆ	เด็กนักเรียนในศูนย์ฯและผู้ปกครอง	-	-	-	-	จำนวน ๑ ครั้ง/ปี	เด็กนักเรียนมีความเข้าใจและเห็นความสำคัญของตนเอง มีความคิดริเริ่มสร้างสรรค์ได้รับความสนุกสนาน	สนง.ปลัดศพด.
๙	โครงการตามแนวเศรษฐกิจพอเพียง	เพื่อส่งเสริมการเรียนรู้จากประสบการณ์จริงให้สามารถปรับตัวและดำรงชีวิตอยู่ในสังคมได้อย่างมีความสุขตามแนวปรัชญาเศรษฐกิจพอเพียง	เด็กนักเรียนในศูนย์ฯ	-	-	-	-	ตลอดทั้งปี	เด็กนักเรียนได้เรียนรู้การดำรงชีวิตอยู่ในสังคมได้อย่างมีความสุขตามแนวทางปรัชญาเศรษฐกิจพอเพียง	สนง.ปลัดศพด.

ก.ยุทธศาสตร์จังหวัดที่ ๓ การพัฒนาคุณภาพชีวิตของประชาชน การเสริมสร้างความมั่นคงและสังคมคุณภาพอย่างยั่งยืน  
 ข.ยุทธศาสตร์การพัฒนาขององค์กรปกครองส่วนท้องถิ่นในเขตจังหวัด ที่ ๑ ด้านศึกษา ศาสนา และวัฒนธรรม  
 ๓. ยุทธศาสตร์ด้านการศึกษาศาสนาและวัฒนธรรม

๓.๑ แผนงานการศึกษา

ที่	โครงการ	วัตถุประสงค์	เป้าหมาย (ผลผลิตของโครงการ)	งบประมาณและที่ผ่านมา				ตัวชี้วัด (KPI)	ผลที่คาดว่าจะได้รับ	หน่วยงานที่ รับผิดชอบหลัก
				๒๕๖๑ (บาท)	๒๕๖๒ (บาท)	๒๕๖๓ (บาท)	๒๕๖๔ (บาท)			
๑๐	โครงการห้องเรียน ๒ ภาษา	เพื่อเสริมทักษะ และการเรียนรู้ ภาษาอังกฤษ ใน การสื่อสารสำหรับเด็กเล็ก	เด็กนักเรียนในศูนย์ฯ	-	-	-	-	ตลอดทั้งปี	เด็กนักเรียนได้รับการพัฒนาส่งเสริม ทักษะและการเรียนรู้ ภาษาอังกฤษเพื่อการ สื่อสารสำหรับเด็ก	สนง.ปลัด ศพด.
๑๑	โครงการนิเทศการ เรียนการสอน	เพื่อพัฒนา ศักยภาพครูผู้ดูแล เด็ก,ผู้ช่วยครู ผู้ดูแลเด็ก ให้มี ความรู้ ความ เข้าใจในการจัด ประสบการณ์การ เรียนการสอนเพื่อ พัฒนาเด็กเล็ก ได้ อย่างมี ประสิทธิภาพ	ครู/ครูผู้ดูแลเด็ก ผู้ช่วยครูผู้ดูแลเด็ก	-	-	-	-	ตลอดทั้งปี	ครู/ครูผู้ดูแลเด็ก, ผู้ช่วยครูผู้ดูแลเด็ก มี ความรู้ ความเข้าใจ ในการจัด ประสบการณ์การ เรียนการสอนเพื่อ พัฒนาเด็กเล็กได้ อย่างมีประสิทธิภาพ	สนง.ปลัด ศพด.

ก.ยุทธศาสตร์จังหวัดที่ ๓ การพัฒนาคุณภาพชีวิตของประชาชน การเสริมสร้างความมั่นคงและสังคมคุณภาพอย่างยั่งยืน

ข.ยุทธศาสตร์การพัฒนาขององค์กรปกครองส่วนท้องถิ่นในเขตจังหวัด ที่ ๑ ด้านศึกษา ศาสนา และวัฒนธรรม

๓. ยุทธศาสตร์ด้านการศึกษาศาสนาและวัฒนธรรม

๓.๑ แผนงานการศึกษา

ที่	โครงการ	วัตถุประสงค์	เป้าหมาย (ผลผลิตของโครงการ)	งบประมาณและที่ผ่านมา				ตัวชี้วัด (KPI)	ผลที่คาดว่าจะได้รับ	หน่วยงานที่ รับผิดชอบหลัก
				๒๕๖๑ (บาท)	๒๕๖๒ (บาท)	๒๕๖๓ (บาท)	๒๕๖๔ (บาท)			
๑๒	โครงการวิจัยชั้นเรียน	เพื่อส่งเสริมให้ครูผู้ดูแลเด็ก,ผู้ช่วยครูผู้ดูแลเด็ก ให้มีความรู้ความสามารถในการวิจัยเพื่อพัฒนากระบวนการศึกษาสำหรับเด็กเล็ก	ครู/ผู้ช่วยครูผู้ดูแลเด็ก -แก้ไขพฤติกรรมที่ไม่พึงประสงค์จากเด็ก -แก้ไขปัญหาที่พบกับตัวเด็กรายบุคคล	-	-	-	-	ตลอดทั้งปี	ครู/ครูผู้ดูแลเด็ก, ผู้ช่วยครูผู้ดูแลเด็ก มีความรู้ ความเข้าใจในการจัดประสบการณ์การเรียนรู้การสอนเพื่อพัฒนาเด็กเล็ก ได้อย่างมีประสิทธิภาพ	สนง.ปลัดศพด.
๑๓	โครงการผลิตสื่อการเรียนการสอน	เพื่อพัฒนาครู/ครูผู้ช่วย/ครูผู้ดูแลเด็กให้มีความสามารถในการจัดทำสื่ออุปกรณ์นวัตกรรมและเทคโนโลยีทางการศึกษาได้สอดคล้อง	ครู/ผู้ช่วยครูผู้ดูแลเด็ก ดำเนินงานตามโครงการ	-	-	-	-	ตลอดทั้งปี	ศูนย์ฯมีการส่งเสริมพัฒนาครูผู้ช่วยครูผู้ดูแลเด็กให้มีความสามารถ	สนง.ปลัดศพด.

ก.ยุทธศาสตร์จังหวัดที่ ๓ การพัฒนาคุณภาพชีวิตของประชาชน การเสริมสร้างความมั่นคงและสังคมคุณภาพอย่างยั่งยืน

ข.ยุทธศาสตร์การพัฒนาขององค์กรปกครองส่วนท้องถิ่นในเขตจังหวัด ที่ ๑ ด้านศึกษาศาสนาและวัฒนธรรม

๓. ยุทธศาสตร์ด้านการศึกษาศาสนาและวัฒนธรรม

๓.๑ แผนงานการศึกษา

ที่	โครงการ	วัตถุประสงค์	เป้าหมาย (ผลผลิตของโครงการ)	งบประมาณและที่ผ่านมา				ตัวชี้วัด (KPI)	ผลที่คาดว่าจะได้รับ	หน่วยงานที่ รับผิดชอบหลัก
				๒๕๖๑ (บาท)	๒๕๖๒ (บาท)	๒๕๖๓ (บาท)	๒๕๖๔ (บาท)			
๑๔	โครงการจัดประชุม คณะกรรมการ บริหารศูนย์ฯ	เพื่อให้ คณะกรรมการ ศูนย์ฯ มีส่วนร่วมใน การจัดการศึกษา	คณะกรรมการบริหาร ศูนย์ฯ	-	-	-	-	ตลอดทั้งปี	คณะกรรมการ บริหารศูนย์ฯ ได้มี ส่วนร่วมในการจัด การศึกษาการพัฒนา ศูนย์ฯ ให้ได้มาตรฐาน	สนง.ปลัด ศพด.
๑๕	โครงการจัดทำแผน ดำเนินการพัฒนา งานอย่างมีระเบียบ แบบแผนและเป็น ลายลักษณ์อักษร	ศพด.อบต.ทรง คนอง มีหลักสูตร ของสถานศึกษา เพื่อใช้เป็น เครื่องมือใช้ในการ เรียนการสอน	มีแผนพัฒนาการศึกษาสี่ ปี (พ.ศ.๒๕๖๑-๒๕๖๔ ) เพื่อใช้เป็นแนวทางในการ ดำเนินการ	-	-	-	-	แผนพัฒนา การศึกษาสี่ปี	มีแผนการศึกษาเพื่อ การดำเนินการ	สนง.ปลัด ศพด.
๑๖	โครงการจัดทำ หลักสูตรสถานศึกษา ที่เป็นอัตลักษณ์ เหมาะสมสอดคล้อง กับบริบทและการ ดำรงชีวิตในท้องถิ่น โดยเน้นผู้เรียนเป็น สิ่งสำคัญ	ศพด.อบต.ทรง คนอง มีหลักสูตร ของสถานศึกษา เพื่อใช้เป็น เครื่องมือในการ เรียนการสอน	มีหลักสูตรในสถานศึกษา เป็นเครื่องมือในการจัดการ เรียนการสอน	-	-	-	-	หลักสูตรของ สถานศึกษา	สถานศึกษามี หลักสูตรที่ได้ มาตรฐานเหมาะสม สอดคล้องกับบริบท การดำรงชีวิตและ ส่งเสริมพัฒนาการ ของเด็กครบทุกด้าน	สนง.ปลัด ศพด.

ก.ยุทธศาสตร์จังหวัดที่ ๑ การเสริมสร้างความปลอดภัยและยกระดับมาตรฐานในการผลิต การตลาดและการส่งออกสินค้าเกษตรและอุตสาหกรรม

ข.ยุทธศาสตร์การพัฒนาขององค์กรปกครองส่วนท้องถิ่นในเขตจังหวัด ที่ ๒ การพัฒนาด้านเศรษฐกิจ

๒.ยุทธศาสตร์ด้านการพัฒนาด้านเศรษฐกิจและสังคม

๒.๑ แผนงานสร้างความเข้มแข็งของชุมชน

แบบ ผ. ๐๖

ที่	โครงการ	วัตถุประสงค์	เป้าหมาย (ผลผลิตของโครงการ)	งบประมาณและที่ผ่านมา				ตัวชี้วัด (KPI)	ผลที่คาดว่าจะได้รับ	หน่วยงานที่ รับผิดชอบหลัก
				๒๕๖๑ (บาท)	๒๕๖๒ (บาท)	๒๕๖๓ (บาท)	๒๕๖๔ (บาท)			
๑.	โครงการร่วมงานคน พิการสากล	เพื่อส่งเสริมและ เปิดโอกาสคน พิการได้มีส่วนร่วม ในทุกกิจกรรม อย่างสร้างสรรค์ และเสมอภาคกับ คนทั่วไป	คนพิการและผู้ดูแลคน พิการในตำบลทรงคนอง	-	-	-	-	จำนวน๑ครั้ง/ปี	คนพิการเกิด ความสัมพันธ์ที่ดี รู้สึกเป็นที่ยอมรับ ของสังคม และได้ รับรู้สิทธิและ สวัสดิการ อย่าง ทั่วถึงและเป็นธรรม	สนง.ปลัด ศพด.

แบบ ผ. ๐๘  
บัญชีครุภัณฑ์  
แผนพัฒนาท้องถิ่นสี่ปี พ.ศ.(๒๕๖๑-๒๕๖๔)  
องค์การบริหารส่วนตำบลทรงคนอง

บัญชีครุภัณฑ์  
แผนพัฒนาท้องถิ่นสี่ปี พ.ศ.(๒๕๖๑-๒๕๖๔)  
องค์การบริหารส่วนตำบลทรงคนอง

แบบ ผ. ๐๘

ที่	แผนงาน	หมวด	ประเภท	วัตถุประสงค์	เป้าหมาย ผลผลิตของครุภัณฑ์	งบประมาณและที่ผ่านมา				หน่วยงาน รับผิดชอบหลัก
						๒๕๖๑ บาท	๒๕๖๒ บาท	๒๕๖๓ บาท	๒๕๖๔ บาท	
๑	บริหารงาน ทั่วไป	ค่าครุภัณฑ์	วัสดุ คอมพิวเตอร์ (๒ เครื่อง)	เพื่อเพิ่ม ประสิทธิภาพใน การปฏิบัติงาน ของเจ้าหน้าที่	เครื่องคอมพิวเตอร์สำหรับประมวลผล แบบที่ ๑ (จอขนาดไม่น้อยกว่า ๑๘.๕ นิ้ว) ราคา ๒๒,๐๐๐ บาท คุณลักษณะพื้นฐาน มีหน่วยประมวลผลกลาง (CPU) ไม่น้อยกว่า ๔ แกนหลัก (๔ CORE) หรือ ๘ แกนเสมือน (๘ THREAD) โดยมีความเร็วสัญญาณนาฬิกา พื้นฐาน ไม่น้อยกว่า ๒.๗ GHZ จำนวน ๑หน่วย -หน่วยประมวลผลกลาง (CPU) มีหน่วยความจำ แบบ CACHE MEMORY ขนาดไม่น้อยกว่า ๖ MB -มีหน่วยประมวลเพื่อแสดงภาพ โดยมี คุณลักษณะอย่างใดอย่างหนึ่ง หรือดีกว่าดังนี้ ๑.มีแผงวงจรเพื่อแสดงภาพแยกจาก แผงวงจรหลักที่มีหน่วยความจำขนาดไม่น้อย กว่า ๑ GB ๒. มีหน่วยประมวลผลเพื่อแสดงภาพติดตั้งอยู่ ภายในหน่วยประมวลผลกลาง แบบ GRAPHICS PROCESSING UNIT ที่สามารถใช้ หน่วยความจำหลักในการแสดงภาพขนาดไม่ น้อยกว่า ๑ GB หรือ ๓. มีหน่วยประมวลผลเพื่อแสดงภาพติดตั้งอยู่ บนแผงวงจรหลัก แบบ ONBOARD GRAPHICS ที่มีความสามารถในการใช้หน่วยความจำหลักใน การแสดงผลไม่น้อยกว่า ๑ GB	๔๔,๐๐๐	-	-	-	กองช่าง, สำนักงานปลัด

ที่	แผนงาน	หมวด	ประเภท	วัตถุประสงค์	เป้าหมาย ผลผลิตของครุภัณฑ์	งบประมาณและที่ผ่านมา				หน่วยงาน รับผิดชอบหลัก
						๒๕๖๑ บาท	๒๕๖๒ บาท	๒๕๖๓ บาท	๒๕๖๔ บาท	
					<ul style="list-style-type: none"> <li>-มีหน่วยความจำหลัก (RAM) ชนิด DDR๓ หรือดีกว่า มีขนาดไม่น้อยกว่า ๔ GB</li> <li>-มีหน่วยจัดเก็บข้อมูล (HARD DRIVE) ชนิด SATA หรือดีกว่า มีขนาดความจุไม่น้อยกว่า ๑ TB จำนวน ๑ หน่วย</li> <li>- มี DVD-RW หรือดีกว่าจำนวน ๑ หน่วย</li> <li>-มีช่องเชื่อมต่อระบบเครือข่าย(NETWORK INTERFACE) แบบ๑๐/๑๐๐/๑๐๐๐BASE-T หรือดีกว่าจำนวนไม่น้อยกว่า ๑ ช่อง</li> <li>-มีแป้นพิมพ์และเมาส์</li> <li>-มีจอภาพแบบ LCD หรือดีกว่า CONTRAST RATIO ไม่น้อยกว่า ๖๐๐:๑ และมีขนาดไม่น้อยกว่า ๑๘.๕ นิ้วจำนวน ๑ หน่วย</li> </ul>					
๒	บริหารงาน ทั่วไป	ค่าครุภัณฑ์	วัสดุ คอมพิวเตอร์ (๒ เครื่อง)	เพื่อใช้สำรอง ไฟฟ้าของเครื่อง คอมพิวเตอร์	เพื่อจ่ายเป็นค่าจัดซื้อเครื่องสำรองกระแสไฟฟ้า จำนวน ๑ เครื่อง โดยมีคุณลักษณะพื้นฐาน ประกอบด้วย ๑. มีกำลังไฟด้านนอกไม่น้อยกว่า ๑ KVA (๖๓๐ Watts) ๒. สามารถสำรองไฟฟ้าได้ ไม่น้อยกว่า ๑๕ นาที (รายละเอียดคุณ ลักษณะเฉพาะสำหรับเครื่องสำรองไฟฟ้า ตาม ตั้งเกณฑ์ราคากลาง และคุณลักษณะพื้นฐาน คอมพิวเตอร์ของกระทรวงเทคโนโลยีสารสนเทศ และการสื่อสาร )	๑๑,๖๐๐	-	-	-	กองช่าง, สำนักงานปลัด



ที่	แผนงาน	หมวด	ประเภท	วัตถุประสงค์	เป้าหมาย ผลผลิตของครุภัณฑ์	งบประมาณและที่ผ่านมา				หน่วยงาน รับผิดชอบหลัก
						๒๕๖๑ บาท	๒๕๖๒ บาท	๒๕๖๓ บาท	๒๕๖๔ บาท	
๓	บริหารงาน ทั่วไป	ค่าครุภัณฑ์	เครื่อง มัลติมีเดีย โปรเจคเตอร์		๑.เพื่อเป็นเครื่องฉายภาพเลนส์เดี่ยว สามารถต่อกับอุปกรณ์เพื่อฉายภาพจากคอมพิวเตอร์และวิดีโอ ๒.ใช้ LCD Panel หรือระบบ DLP ๓.ระดับ XGA เป็นระดับความละเอียดของภาพที่ TRUE ๔.ขนาดที่กำหนดเป็นขนาดค่าความส่องสว่างขั้นต่ำ หมายเหตุ:มัลติมีเดียโปรเจคเตอร์ มีชื่อเรียกในชื่ออื่นๆ เช่น วีดีโอโปรเจคเตอร์ ดาต้าโปรเจคเตอร์ เครื่องฉายภาพจากสัญญาณคอมพิวเตอร์ และวิดีโอ แอลซีดี โปรเจคเตอร์ หรือ ดีแอลพี โปรเจคเตอร์ เป็นต้น การระบุชื่อครุภัณฑ์ให้ใช้คำว่า “มัลติมีเดียโปรเจคเตอร์” ระดับ XGA ขนาด ๓๕,๐๐๐ ANSI Lumens และการเขียนรายละเอียดครุลักษณะเฉพาะในข้อ ๓ ให้ระบุแต่เพียงระดับเดียวให้ตรงกับชื่อครุภัณฑ์	๓๙,๐๐๐	-	-	-	สำนักงานปลัด
๔	แผนงาน พาณิชย์	ค่าครุภัณฑ์	จัดซื้อเครื่องสูบน้ำใต้ดิน (ปั๊มเมอร์ส) ขนาด ๗.๕ แรงม้า จำนวน ๒ เครื่อง	๑. เพื่อใช้เปลี่ยนเครื่องเดิมที่ชำรุดเสียหายจนไม่สามารถซ่อมแซมได้ ๒.เพื่อให้ประชาชนมีน้ำใช้อย่างต่อเนื่อง	จัดซื้อเครื่องสูบน้ำใต้ดิน (ปั๊มเมอร์ส) ขนาด ๗.๕ แรงม้า จำนวน ๒ เครื่อง	๑๙๐,๐๐๐	-	-	-	กองช่าง

ที่	แผนงาน	หมวด	ประเภท	วัตถุประสงค์	เป้าหมาย ผลผลิตของครุภัณฑ์	งบประมาณและที่ผ่านมา				หน่วยงาน รับผิดชอบหลัก
						๒๕๖๑ บาท	๒๕๖๒ บาท	๒๕๖๓ บาท	๒๕๖๔ บาท	
๕	แผนงานรักษา ความสงบ ภายใน	ค่าครุภัณฑ์	โครงการติดตั้ง กระจกโค้ง	๑. เพื่อให้ ประชาชนได้รับ ความสะดวกใน การใช้เส้นทาง ๒. เพื่อป้องกัน และลดอุบัติเหตุ ของประชาชน ผู้ใช้เส้นทาง	ติดตั้งกระจกโค้ง ชนิด สแตนเลสขัดเงา ขนาด ๒๔ นิ้ว จำนวน ๒ บาน บริเวณซอยทรงคนอง ๗ หมู่ที่ ๓ โค้งบ้านนาย ชัยยุทธ จีเอเกรด และบ้านนางอารีย์ ปานสิงห์	๑๕,๔๐๐	-	-	-	สนง.ปลัด
๖	แผนงานรักษา ความสงบ ภายใน	ค่าครุภัณฑ์	กล้องวงจรปิด ๓ จุด ปากซอย ทรงคนอง ๔ ปากซอยทรง คนอง ๕ และ ตรงแท้งค์น้ำ ริมน้ำหมู่ ๒	เพื่อใช้ในการ ป้องกันและเฝ้า ระวังภัยที่อาจ เกิดขึ้นจากพวก มิจฉาชีพและใช้ เป็นข้อมูลในการ สืบค้น	ติดตั้งกล้องโทรทัศน์วงจรปิด (CCTV) และ อุปกรณ์ประกอบรวมทั้งระบบพร้อมติดตั้ง ๓ ตัว	๒๑๐,๐๐๐	-	-	-	สนง.ปลัด
๗	แผนงานเคหะ และชุมชน	ค่าครุภัณฑ์	โครงการติดตั้ง เครื่องกั้นน้ำ เติมอากาศ ใน แหล่งน้ำ	๑. เพื่อบรรเทา น้ำเสียในแหล่งน้ำ ๒. เพื่อป้องกัน การเน่าเสียของ น้ำในคลอง	ติดตั้งเครื่องกั้นหันน้ำ เติมอากาศแบบ ๔ ใบพัด ใบพัดทำจาก สแตนเลส เกรด ๓๐๔ พร้อมติดตั้ง มิเตอร์ขนาด ๕(๑๕) ๑เฟส จำนวน ๑๐ เครื่อง	๒๙๐,๐๐๐	-	-	-	กองสาธารณสุขฯ

ที่	แผนงาน	หมวด	ประเภท	วัตถุประสงค์	เป้าหมาย ผลผลิตของครุภัณฑ์	งบประมาณและที่ผ่านมา				หน่วยงาน รับผิดชอบหลัก
						๒๕๖๑ บาท	๒๕๖๒ บาท	๒๕๖๓ บาท	๒๕๖๔ บาท	
๘	แผนงานเคหะ และชุมชน	ค่าครุภัณฑ์	โครงการจัดซื้อ รถจักรยานยนต์ ขนาด ๑๑๐ ซีซี แบบเกียร์ อัตโนมัติ ประกอบรถพ่วง ข้าง มีหลังคา	เพื่ออำนวยความสะดวก สะดวกให้แก่ เจ้าหน้าที่ในการ ดูแลสิ่งแวดล้อม และซ่อมแซม ระบบประปา	ซื้อรถจักรยานยนต์ขนาด ๑๑๐ ซีซี แบบเกียร์ อัตโนมัติ ประกอบรถพ่วงข้าง มีหลังคา จำนวน ๒ คัน, ประชาชนได้รับการบริการอย่างรวดเร็วมี สภาพแวดล้อมที่สวยงามเป็นระเบียบ	๑๒๐,๐๐๐	-	-	-	กองสาธารณสุข ฯและกองช่าง

## ส่วนที่ ๕

### การติดตามและประเมินผล

#### ๑. การติดตามและประเมินผลยุทธศาสตร์

ในการจัดทำแผนพัฒนาท้องถิ่นนั้น จะต้องมีการติดตามและประเมินผลแผนพัฒนา โดยจะต้องติดตามและประเมินยุทธศาสตร์ ตามระเบียบกระทรวงมหาดไทย ว่าด้วยการจัดทำแผนขององค์กรปกครองส่วนท้องถิ่น พ.ศ. ๒๕๔๘ หมวด ๖ ข้อ ๒๙ และระเบียบกระทรวงมหาดไทย ว่าด้วยการจัดทำแผนขององค์กรปกครองส่วนท้องถิ่น (ฉบับที่ ๒) พ.ศ. ๒๕๕๙ ข้อ ๑๓ และในการประเมินแผนนั้นจะต้องดำเนินการประเมินคุณภาพของแผนยุทธศาสตร์การพัฒนาตามแนวทางการติดตามและประเมินผลยุทธศาสตร์ เพื่อสอดคล้องแผนพัฒนาท้องถิ่นสี่ปีขององค์กรปกครองส่วนท้องถิ่น แจ้งตามหนังสือกระทรวงมหาดไทย ที่ มท ๐๘๑๐.๒/ว ๕๗๙๗ ลงวันที่ ๑๐ ตุลาคม ๒๕๕๙ เรื่อง ชักซ้อมแนวทางการจัดทำและประสานแผนพัฒนาท้องถิ่นสี่ปี (พ.ศ. ๒๕๖๑ - ๒๕๖๔) ขององค์กรปกครองส่วนท้องถิ่น ตามระเบียบกระทรวงมหาดไทย ว่าด้วยการจัดทำแผนพัฒนาขององค์กรปกครองส่วนท้องถิ่น (ฉบับที่ ๒) พ.ศ. ๒๕๕๙

#### ๒. การติดตามและประเมินผลโครงการ

ในการจัดทำแผนพัฒนาท้องถิ่นนั้น จะต้องมีการติดตามและประเมินผลแผนพัฒนา โดยจะต้องติดตามและประเมินยุทธศาสตร์ ตามระเบียบกระทรวงมหาดไทย ว่าด้วยการจัดทำแผนขององค์กรปกครองส่วนท้องถิ่น พ.ศ. ๒๕๔๘ หมวด ๖ ข้อ ๒๙ และระเบียบกระทรวงมหาดไทย ว่าด้วยการจัดทำแผนขององค์กรปกครองส่วนท้องถิ่น (ฉบับที่ ๒) พ.ศ. ๒๕๕๙ ข้อ ๑๓ ๒. ตามระเบียบกระทรวงมหาดไทย ว่าด้วยการจัดทำแผนขององค์กรปกครองส่วนท้องถิ่น (ฉบับที่ ๒) พ.ศ. ๒๕๕๙ ข้อ ๑๓ และในการประเมินแผนนั้นจะต้องดำเนินการประเมินคุณภาพของแผนยุทธศาสตร์การพัฒนาตามแนวทางการติดตามและประเมินผลยุทธศาสตร์ เพื่อสอดคล้องแผนพัฒนาท้องถิ่นสี่ปีขององค์กรปกครองส่วนท้องถิ่น แจ้งตามหนังสือกระทรวงมหาดไทย ที่ มท ๐๘๑๐.๒/ว ๕๗๙๗ ลงวันที่ ๑๐ ตุลาคม ๒๕๕๙ เรื่อง ชักซ้อมแนวทางการจัดทำและประสานแผนพัฒนาท้องถิ่นสี่ปี (พ.ศ. ๒๕๖๑ - ๒๕๖๔) ขององค์กรปกครองส่วนท้องถิ่น ตามระเบียบกระทรวงมหาดไทย ว่าด้วยการจัดทำแผนพัฒนาขององค์กรปกครองส่วนท้องถิ่น (ฉบับที่ ๒) พ.ศ. ๒๕๕๙

#### ๓. สรุปผลการพัฒนาท้องถิ่นในภาพรวม

##### ๓.๑ การวัดผลในเชิงปริมาณและเชิงคุณภาพ

##### (๑) การวัดผลในเชิงปริมาณ

ตามท้องที่การบริหารส่วนตำบลได้ดำเนินการจัดทำแผนพัฒนาขึ้นมาเพื่อใช้เป็นเครื่องมือในการพัฒนาองค์การบริหารส่วนตำบลให้บรรลุเป้าหมายที่วางไว้ เกิดประสิทธิภาพประสิทธิผลสูงสุดในการแก้ไขปัญหาให้กับประชาชน ในการจัดทำแผนพัฒนานั้นจะต้องมีการติดตามและประเมินแผนพัฒนา ตามระเบียบกระทรวงมหาดไทย ว่าด้วยการจัดทำแผนขององค์กรปกครองส่วนท้องถิ่น พ.ศ. ๒๕๔๘ หมวด ๖ ข้อ ๒๙ และระเบียบกระทรวงมหาดไทย ว่าด้วยการจัดทำแผนขององค์กรปกครองส่วนท้องถิ่น (ฉบับที่ ๒) พ.ศ. ๒๕๕๙ ข้อ ๑๓ โดยคณะกรรมการติดตามและประเมินผลแผนพัฒนาเป็นผู้ดำเนินการติดตามและประเมินผลแผนพัฒนา ซึ่งคณะกรรมการจะต้องดำเนินการกำหนดแนวทาง วิธีการในการติดตามและประเมินผลแผนพัฒนา ดำเนินการติดตามและประเมินผลแผนพัฒนา รายงานผลและเสนอความเห็นซึ่งได้จากการติดตามและประเมินผลแผนพัฒนาต่อผู้บริหารท้องถิ่น เพื่อให้ผู้บริหารท้องถิ่นเสนอต่อสภาท้องถิ่น และคณะกรรมการพัฒนาท้องถิ่น พร้อมทั้งประกาศผลการติดตามและประเมินผลแผนพัฒนาให้ประชาชนในท้องถิ่นทราบในที่เปิดเผยภายในสิบห้าวันนับแต่วันรายงานผลและเสนอความเห็นดังกล่าวและต้องปิดประกาศ

แผนพัฒนาท้องถิ่น ๔ ปี (พ.ศ. ๒๕๖๑ - ๒๕๖๔)

โดยองค์การบริหารส่วนตำบลทรงคนอง อำเภอสามพราน จังหวัดนครปฐม

ไว้เป็นระยะเวลาไม่น้อยกว่าสามสิบวันโดยอย่างน้อยปีละสองครั้งภายในเดือนเมษายนและภายในเดือนตุลาคมของทุกปี

### โดยเครื่องมือที่ใช้ในการติดตามและประเมินผลในเชิงปริมาณ มีดังนี้

แบบที่ ๑ การกำกับกำกับการจัดทำแผนยุทธศาสตร์ขององค์กรปกครองส่วนท้องถิ่น

แบบที่ ๒ แบบติดตามผลการดำเนินงานขององค์กรปกครองส่วนท้องถิ่น

แบบที่ ๓/๑ แบบประเมินผลการดำเนินงานตามแผนยุทธศาสตร์

แบบประเมินคุณภาพของแผนพัฒนา

(แจ้งตามหนังสือกระทรวงมหาดไทย ที่ มท ๐๘๑๐.๒/ว ๐๗๐๓ ลงวันที่ ๒

กุมภาพันธ์ ๒๕๕๘ เรื่อง แนวทางและหลักเกณฑ์การจัดทำและประสานแผนสามปีขององค์กรปกครองส่วนท้องถิ่น ข้อ ๗ การวัดคุณภาพของแผนพัฒนาท้องถิ่น ตามนัยหนังสือกระทรวงมหาดไทย ด่วนที่สุด ที่ มท ๐๘๑๐.๒/ว ๔๘๓๐ ลงวันที่ ๒๒ พฤศจิกายน ๒๕๕๖ ให้แล้วเสร็จภายใน ๑๕ วัน นับแต่วันประกาศใช้แผนพัฒนาท้องถิ่น)

การติดตามและประเมินผลด้วยระบบ e-plan ([www.dla.go.th](http://www.dla.go.th))

### (๒) การวัดผลในเชิงคุณภาพ

การวัดผลเชิงคุณภาพ องค์การบริหารส่วนตำบลทรงคนองใช้การสำรวจความพึงพอใจในการวัดผลเชิงคุณภาพโดยภาพรวม โดยได้มีการประเมินความพึงพอใจ ซึ่งการประเมินความพึงพอใจทำให้ทราบถึงผลเชิงคุณภาพในการดำเนินงานของเทศบาลในภาพรวม

### โดยเครื่องมือที่ใช้ในการประเมินความพึงพอใจ มีดังนี้

แบบที่ ๓/๒ แบบประเมินความพึงพอใจต่อผลการดำเนินงานขององค์การบริหารส่วนตำบล

แบบที่ ๓/๓ แบบประเมินความพึงพอใจของประชาชนที่มีต่อการให้บริการ

## ๔. ข้อเสนอแนะในการจัดทำแผนพัฒนาท้องถิ่นในอนาคต

### ๔.๑ ผลกระทบนำไปสู่ออนาคต

๑. เกิดการพัฒนาที่ล่าช้า เพราะการดำเนินงานต่างๆ ขององค์กรปกครองส่วนท้องถิ่นต้องผ่านกระบวนการหลายขั้นตอน สลับซับซ้อน

๒. ประชาชนอาจเกิดความเบื่อหน่ายที่จะเข้ามามีส่วนร่วม เนื่องจากกระบวนการจัดทำแผนที่มีความยุ่งยากมากขึ้น

๓. ปัญหาอาจไม่ได้รับการแก้ไขอย่างตรงจุดเพราะข้อจำกัดของระเบียบกฎหมายที่ทำให้ยากและบางเรื่องอาจทำไม่ได้

### ๔.๒ ข้อเสนอแนะ ผลจากการพัฒนา

๑) การจัดทำแผนพัฒนาท้องถิ่นสี่ปีควรพิจารณาใช้แผนยุทธศาสตร์การพัฒนามาเป็นกรอบในการจัดทำแผนพัฒนาท้องถิ่นสี่ปีและให้มีความสอดคล้องกัน

๒) การจัดทำแผนพัฒนาท้องถิ่นสี่ปีควรพิจารณางบประมาณและคำนึงถึงสถานะการคลังในการพิจารณาโครงการ/กิจกรรม ที่จะบรรจุในแผนพัฒนาท้องถิ่นสี่ปี

๓) ควรเร่งรัดให้มีการดำเนินโครงการ/กิจกรรม ที่ตั้งในข้อบัญญัติงบประมาณรายจ่ายประจำปีให้สามารถดำเนินการได้ในปีงบประมาณนั้นๆ

๔) องค์การบริหารส่วนตำบลควรพิจารณาตั้งงบประมาณให้เพียงพอและเหมาะสมกับภารกิจแต่ละด้านที่จะต้องดำเนินการ ซึ่งจะช่วยลดปัญหาในการโอนเพิ่ม โอนลด หรือโอนมาตั้งจ่ายเป็นรายการใหม่

แผนผังขั้นตอนการดำเนินการติดตามและประเมินผล

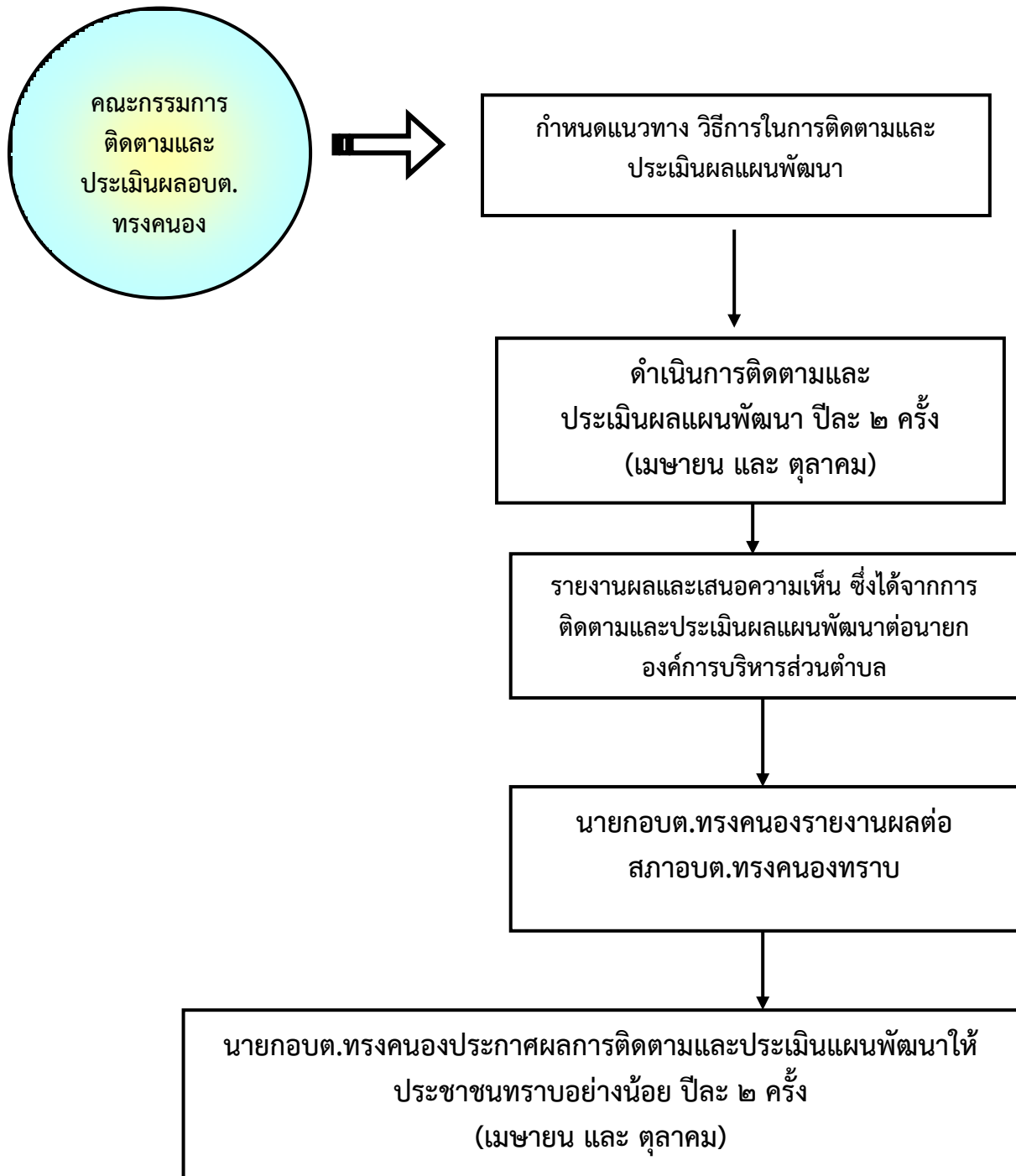

## ภาคผนวก

๑. แผนที่พอสังเขปขององค์การบริหารส่วนตำบลทรงคนอง

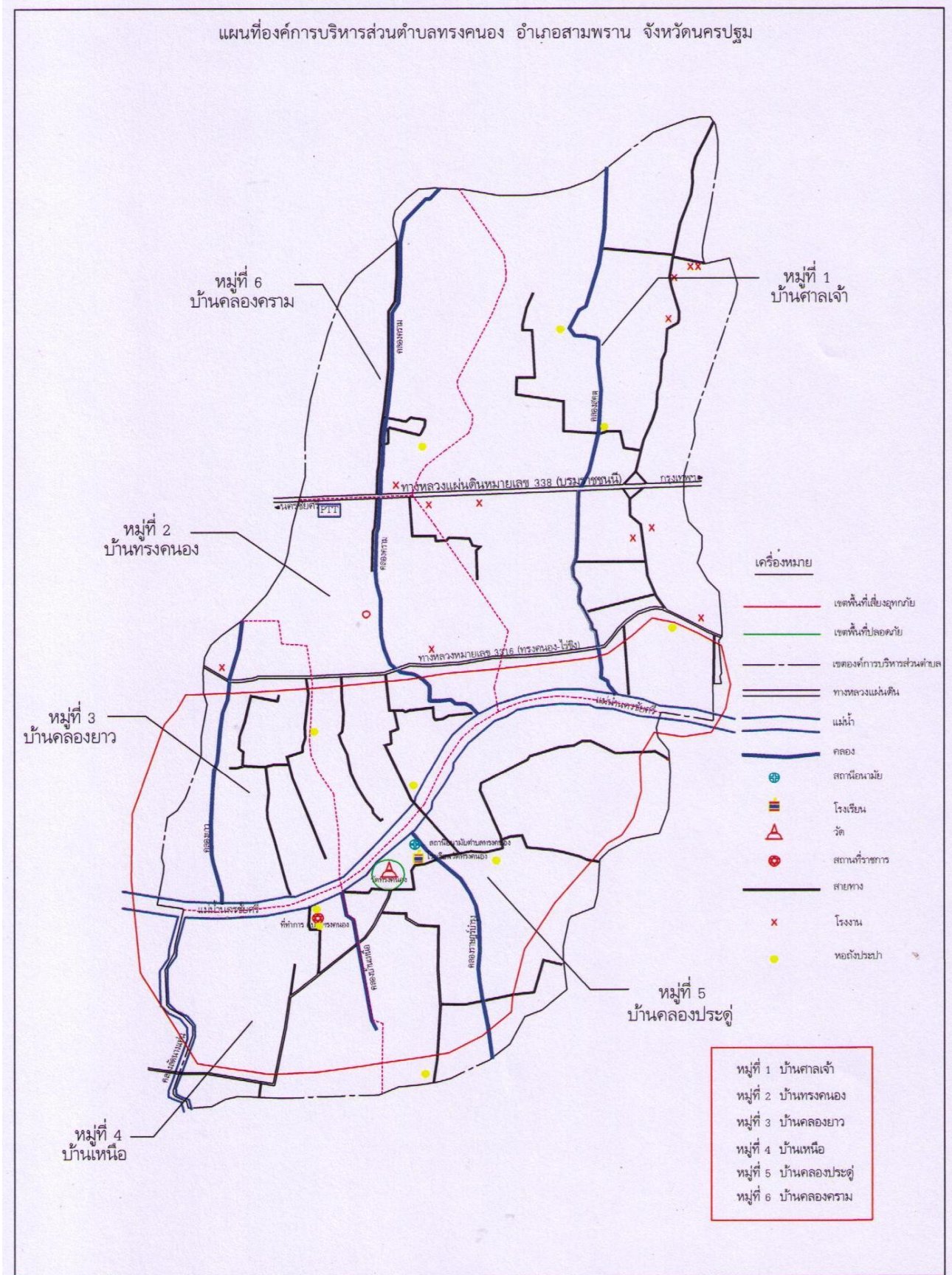



## ๒. แบบประเมินการติดตาม

แบบที่ ๑ การกำกับกำกับการจัดทำแผนยุทธศาสตร์ขององค์กรปกครองส่วนท้องถิ่น

คำชี้แจง : แบบที่ ๑ เป็นแบบประเมินตนเองในการจัดทำแผนยุทธศาสตร์ขององค์กรปกครองส่วนท้องถิ่น โดยจะทำการประเมินและรายงานทุกๆ ครั้ง หลังจากที้องค์กรปกครองส่วนท้องถิ่นได้ประกาศใช้แผนยุทธศาสตร์แล้ว

ชื่อองค์กรปกครองส่วนท้องถิ่น องค์การบริหารส่วนตำบลทรงคนอง

ประเด็นการประเมิน	มีการดำเนินการ	ไม่มีการดำเนินการ
<b>๑ คณะกรรมการพัฒนาท้องถิ่น</b>		
๑.๑ มีการจัดตั้งคณะกรรมการพัฒนาท้องถิ่นเพื่อจัดทำแผนพัฒนา อบต.		
๑.๒ มีการจัดประชุมคณะกรรมการพัฒนาท้องถิ่นเพื่อจัดทำแผนพัฒนาอบต.		
๑.๓ มีการจัดประชุมอย่างต่อเนื่องสม่ำเสมอ		
๑.๔ มีการจัดตั้งคณะกรรมการสนับสนุนการจัดทำแผนพัฒนาตำบล		
๑.๕ มีการจัดประชุมคณะกรรมการสนับสนุนการจัดทำแผนพัฒนาตำบล		
๑.๖ มีคณะกรรมการพัฒนาท้องถิ่นและประชาคมเมืองพิจารณาวางแผนยุทธศาสตร์การพัฒนา		
<b>๒ การจัดทำแผนพัฒนาเทศบาล</b>		
๒.๑ มีการรวบรวมข้อมูลและปัญหาสำคัญของอบต.มาจัดทำฐานข้อมูล		
๒.๒ มีการเปิดโอกาสให้ประชาชนเข้ามามีส่วนร่วมในการจัดทำแผน		
๒.๓ มีการวิเคราะห์ศักยภาพของอบต. (SWOT) และ AIC เพื่อประเมินสถานภาพการพัฒนาอบต.		
๒.๔ มีการกำหนดวิสัยทัศน์และภารกิจหลักการพัฒนาอบต.ที่สอดคล้องกับศักยภาพของท้องถิ่น		
๒.๕ มีการกำหนดวิสัยทัศน์และภารกิจหลักการพัฒนาอบต.ที่สอดคล้องกับยุทธศาสตร์จังหวัด		
๒.๖ มีการกำหนดจุดมุ่งหมายเพื่อการพัฒนาที่ยั่งยืน		
๒.๗ มีการกำหนดเป้าหมายการพัฒนาอบต.		
๒.๘ มีการกำหนดยุทธศาสตร์การพัฒนาและแนวทางการพัฒนา		
๒.๙ มีการกำหนดยุทธศาสตร์ที่สอดคล้องกับยุทธศาสตร์การพัฒนา		
๒.๑๐ มีการอนุมัติและประกาศใช้แผนยุทธศาสตร์การพัฒนา		
๒.๑๑ มีการจัดทำบัญชีกลุ่มโครงการในแผนยุทธศาสตร์		
๒.๑๓ มีการกำหนดรูปแบบการติดตามประเมินผลแผนยุทธศาสตร์		

แบบที่ ๒ แบบติดตามผลการดำเนินงานขององค์กรปกครองส่วนท้องถิ่นรายไตรมาส  
และระยะ ๖ เดือน  
คำชี้แจง : แบบที่ ๒ แบบประเมินตนเอง

---

ส่วนที่ ๑ ข้อมูลทั่วไป

๑.๑ ชื่อองค์กรปกครองส่วนท้องถิ่น องค์การบริหารส่วนตำบลทรงคนอง

๑.๒ รายงานผลการดำเนินงานรายไตรมาส

- |                 |                                |
|-----------------|--------------------------------|
| (๑) ไตรมาสที่ ๑ | (เดือน ตุลาคม - ธันวาคม ๒๕๕๗)  |
| (๒) ไตรมาสที่ ๒ | (เดือน มกราคม - มีนาคม ๒๕๕๘)   |
| (๓) ไตรมาสที่ ๓ | (เดือน เมษายน - มิถุนายน ๒๕๕๘) |
| (๔) ไตรมาสที่ ๔ | (เดือน กรกฎาคม - กันยายน ๒๕๕๘) |

๑.๓ รายงานผลการดำเนินงานระยะ ๖ เดือน

- |                                     |
|-------------------------------------|
| (๑) เดือน ตุลาคม ๒๕๕๗ - มีนาคม ๒๕๕๘ |
| (๒) เดือน เมษายน - กันยายน ๒๕๕๘     |

ส่วนที่ ๒ ผลการดำเนินงานตามแผนพัฒนาสามปี

**แบบที่ ๓/๑ แบบประเมินผลการดำเนินงานตามแผนยุทธศาสตร์**

**คำชี้แจง :** แบบที่ ๓/๑ แบบประเมินตนเอง โดยมีวัตถุประสงค์เพื่อใช้ประเมินผลการดำเนินงานขององค์กรปกครองส่วนท้องถิ่นตามยุทธศาสตร์ที่กำหนดไว้และมีกำหนดระยะเวลาในการรายงานปีละ ๑ ครั้งหลังจากสิ้นปีงบประมาณ

**ส่วนที่ ๑ ข้อมูลทั่วไป**

๑.๑ ชื่อองค์กรปกครองส่วนท้องถิ่น องค์กรบริหารส่วนตำบลทรงคนอง

๒.๑ วัน/เดือน/ปีที่รายงาน.....

**ส่วนที่ ๒ ยุทธศาสตร์การพัฒนาและโครงการในงบประมาณ พ.ศ. ....**

๒.๑ ยุทธศาสตร์และจำนวนโครงการที่ปรากฏอยู่ในแผนและจำนวนโครงการที่ได้ปฏิบัติ

ยุทธศาสตร์การพัฒนา	จำนวนโครงการ		
	ปรากฏอยู่ในแผนพัฒนาสามปี	บรรจุในข้อบัญญัติ (นำไปปฏิบัติ)	คิดเป็นร้อยละของโครงการที่ปรากฏในแผนฯ
๑. ยุทธศาสตร์การพัฒนาด้านโครงสร้างพื้นฐาน			
๒. ยุทธศาสตร์การพัฒนาด้านเศรษฐกิจและสังคม			
๓. ยุทธศาสตร์การพัฒนาศึกษา ศาสนา และวัฒนธรรม			
๔. ยุทธศาสตร์การพัฒนาด้านสาธารณสุข			
๕. ยุทธศาสตร์การพัฒนาด้านทรัพยากรธรรมชาติและสิ่งแวดล้อม			
๖. ยุทธศาสตร์การพัฒนากิจการบริการจัดการที่ดี			
<b>รวม</b>			

## แบบที่ ๓/๒

แบบประเมินความพึงพอใจต่อผลการดำเนินงานขององค์การบริหารส่วนตำบลทรงคนอง  
ในภาพรวม

คำชี้แจง : แบบที่ ๓/๒ และแบบที่ ๓/๓

➤ แบบประเมินความพึงพอใจของประชาชนที่มีต่อผลการดำเนินงาน (โครงการ/กิจกรรม) ขององค์การบริหารส่วนตำบลทรงคนองในการพัฒนาและส่งเสริมการบริหารกิจการบ้านเมืองที่ดีในภาพรวมตามยุทธศาสตร์และประเด็นการพัฒนา ประจำปีงบประมาณ พ.ศ. ....

## ส่วนที่ ๑ ข้อมูลทั่วไป

คำอธิบาย : ให้ผู้ทำแบบประเมินทำเครื่องหมาย (✓)

- |             |                                  |                                   |
|-------------|----------------------------------|-----------------------------------|
| ๑. เพศ      | ( ) ชาย                          | ( ) หญิง                          |
| ๒. อายุ     | ( ) ต่ำกว่า ๒๕ ปี                | ( ) ๒๕ - ๔๐ ปี                    |
|             | ( ) ๔๑ - ๖๐ ปี                   | ( ) มากกว่า ๖๐ ปี                 |
| ๓. การศึกษา | ( ) ต่ำกว่าประถมศึกษา/ประถมศึกษา | ( ) มัธยมศึกษา/ปวช./ปวส.เทียบเท่า |
|             | ( ) ปริญญาตรี                    | ( ) สูงกว่าปริญญาตรี              |
| ๔. อาชีพ    | ( ) รับราชการ                    | ( ) เอกชน/รัฐวิสาหกิจ/ค้าขาย      |
|             | ( ) รับจ้าง/เกษตรกร              | ( ) นักเรียน/นักศึกษา             |
|             | ( ) อื่นๆ ระบุ.....              |                                   |

## ส่วนที่ ๒ การประเมินความพึงพอใจผลการดำเนินงาน(โครงการ/กิจกรรม) ขององค์การบริหารส่วนตำบลทรงคนองในการพัฒนาและส่งเสริมการบริหารกิจการบ้านเมืองที่ดีในภาพรวม

ตามยุทธศาสตร์และประเด็นการพัฒนา ปีงบประมาณ พ.ศ. ....

- คำอธิบาย :
๑. มีทั้งหมด ๖ ยุทธศาสตร์ ในแต่ละยุทธศาสตร์มี ๙ ข้อ (ประเด็นการพัฒนา)
  ๒. แต่ละข้อมี ๑๐ คะแนน
  ๓. ให้ผู้ที่ทำแบบประเมินใส่คะแนนในแต่ละข้อได้ตั้งแต่ ๐ - ๑๐ คะแนน

แบบประเมินความพึงพอใจต่อผลการดำเนินงานขององค์การบริหารส่วนตำบลทรงคนอง  
ในภาพรวม

๑. ความพึงพอใจตามประเด็นการพัฒนา

ประเด็นการพัฒนา	คะแนนความพึงพอใจ	
๑. มีการเปิดโอกาสให้ประชาชนมีส่วนร่วมในโครงการ/กิจกรรม	เต็ม ๑๐ คะแนน	ให้ ➔
๒. มีการประชาสัมพันธ์ให้ประชาชนรับรู้ข้อมูลของโครงการ/กิจกรรม	เต็ม ๑๐ คะแนน	ให้ ➔
๓. มีการเปิดโอกาสให้ประชาชนแสดงความคิดเห็นในโครงการ/กิจกรรม	เต็ม ๑๐ คะแนน	ให้ ➔
๔. มีการรายงานผลการดำเนินงานของโครงการ/กิจกรรมต่อสาธารณะ	เต็ม ๑๐ คะแนน	ให้ ➔
๕. มีความโปร่งใสในการดำเนินโครงการ/กิจกรรม	เต็ม ๑๐ คะแนน	ให้ ➔
๖. มีการดำเนินงานเป็นไปตามระยะเวลาที่กำหนด	เต็ม ๑๐ คะแนน	ให้ ➔
๗. ผลการดำเนินโครงการ/กิจกรรมนำไปสู่การแก้ไขปัญหา	เต็ม ๑๐ คะแนน	ให้ ➔
๘. มีการแก้ไขปัญหาและการตอบสนองความต้องการของประชาชน	เต็ม ๑๐ คะแนน	ให้ ➔
๙. ประโยชน์ที่ประชาชนได้รับจากการดำเนินโครงการ/กิจกรรม	เต็ม ๑๐ คะแนน	ให้ ➔
รวมคะแนน	รวม ๙๐ คะแนน	ได้ ➔

๒. ระดับความพึงพอใจคิดเห็นร้อยละ

ประเด็นการพัฒนา	ระดับความพึงพอใจ (%)		
	พอใจมาก	พอใจ	ไม่พอใจ
๑. มีการเปิดโอกาสให้ประชาชนมีส่วนร่วมในโครงการ/กิจกรรม			
๒. มีการประชาสัมพันธ์ให้ประชาชนรับรู้ข้อมูลของโครงการ/กิจกรรม			
๓. มีการเปิดโอกาสให้ประชาชนแสดงความคิดเห็นในโครงการ/กิจกรรม			
๔. มีการรายงานผลการดำเนินงานของโครงการ/กิจกรรมต่อสาธารณะ			
๕. มีความโปร่งใสในการดำเนินโครงการ/กิจกรรม			
๖. มีการดำเนินงานเป็นไปตามระยะเวลาที่กำหนด			
๗. ผลการดำเนินโครงการ/กิจกรรมนำไปสู่การแก้ไขปัญหา			
๘. มีการแก้ไขปัญหาและการตอบสนองความต้องการของประชาชน			
๙. ประโยชน์ที่ประชาชนได้รับจากการดำเนินโครงการ/กิจกรรม			
ภาพรวม			

แบบที่ ๓/๓ แบบประเมินความพึงพอใจต่อผลการดำเนินงานขององค์การบริหารส่วนตำบลทรงคนอง  
คำชี้แจง : แบบที่ ๓/๒ และแบบที่ ๓/๓

➤ แบบประเมินความพึงพอใจของประชาชนที่มีต่อผลการดำเนินงาน (โครงการ/กิจกรรม) ขององค์การบริหารส่วนตำบลทรงคนองในการพัฒนาและส่งเสริมการบริหารกิจการบ้านเมืองที่ดีในภาพรวมตามยุทธศาสตร์และประเด็นการพัฒนา ประจำปีงบประมาณ พ.ศ. ....

---

### ส่วนที่ ๑ ข้อมูลทั่วไป

คำอธิบาย : ให้ผู้ทำแบบประเมินทำเครื่องหมาย (✓)

- |             |                                  |                                   |
|-------------|----------------------------------|-----------------------------------|
| ๑. เพศ      | ( ) ชาย                          | ( ) หญิง                          |
| ๒. อายุ     | ( ) ต่ำกว่า ๒๕ ปี                | ( ) ๒๕ - ๔๐ ปี                    |
|             | ( ) ๔๑ - ๖๐ ปี                   | ( ) มากกว่า ๖๐ ปี                 |
| ๓. การศึกษา | ( ) ต่ำกว่าประถมศึกษา/ประถมศึกษา | ( ) มัธยมศึกษา/ปวช./ปวส.เทียบเท่า |
|             | ( ) ปริญญาตรี                    | ( ) สูงกว่าปริญญาตรี              |
| ๔. อาชีพ    | ( ) รับราชการ                    | ( ) เอกชน/รัฐวิสาหกิจ/ค้าขาย      |
|             | ( ) รับจ้าง/เกษตรกร              | ( ) นักเรียน/นักศึกษา             |
|             | ( ) อื่นๆ ระบุ.....              |                                   |
- 

ส่วนที่ ๒ การประเมินความพึงพอใจผลการดำเนินงาน(โครงการ/กิจกรรม) ขององค์การบริหารส่วนตำบลทรงคนองในการพัฒนาและส่งเสริมการบริหารกิจการบ้านเมืองที่ดีในภาพรวมตามยุทธศาสตร์และประเด็นการพัฒนา ปีงบประมาณ พ.ศ. ....

- คำอธิบาย :
๑. มีทั้งหมด ๖ ยุทธศาสตร์ ในแต่ละยุทธศาสตร์มี ๙ ข้อ (ประเด็นการพัฒนา)
  ๒. แต่ละข้อมี ๑๐ คะแนน
  ๓. ให้ผู้ทำแบบประเมินใส่คะแนนในแต่ละข้อได้ตั้งแต่ ๐ - ๑๐ คะแนน







งานบริการ .....

**ความพึงพอใจในการให้บริการ**  
(ให้ผู้ทำแบบประเมินใส่เครื่องหมาย / ลงในช่องระดับความพึงพอใจ)

ความพึงพอใจ	ระดับความพึงพอใจ		
	พอใจมาก	พอใจ	ไม่พอใจ
<b>๑. ด้านกระบวนการ/ขั้นตอนการให้บริการ</b>			
๑.๑ ขั้นตอนการให้บริการไม่ยุ่งยากซับซ้อนและมีความคล่องตัว			
๑.๒ ความรวดเร็วในการให้บริการ			
๑.๓ ความชัดเจนในการอธิบาย ชี้แจง และแนะนำขั้นตอนในการให้บริการ			
๑.๔ ความเป็นธรรมของขั้นตอน วิธีการให้บริการ (เรียงตามลำดับก่อนหลัง มีความเสมอภาคเท่าเทียมกัน)			
๑.๕ ความสะดวกที่ได้รับจากการบริการแต่ละขั้นตอน			
๑.๖ ระยะเวลาการให้บริการมีความเหมาะสมตรงต่อความต้องการของผู้รับบริการ			
<b>๒. ด้านเจ้าหน้าที่บุคลากรผู้ให้บริการ</b>			
๒.๑ ความสุภาพ กิริยามารยาทของเจ้าหน้าที่ผู้ให้บริการ			
๒.๒ ความเหมาะสมในการแต่งกาย บุคลิก ลักษณะท่าทางของเจ้าหน้าที่ผู้ให้บริการ			
๒.๓ ความเอาใจใส่ กระตือรือร้นและความพร้อมในการให้บริการของเจ้าหน้าที่			
๒.๔ เจ้าหน้าที่ที่มีความรู้ ความสามารถในการให้บริการ เช่น การตอบคำถาม ชี้แจงข้อสงสัย ให้คำแนะนำ ช่วยแก้ปัญหา			
๒.๕ เจ้าหน้าที่ให้บริการต่อผู้รับบริการเหมือนกันทุกราย โดยไม่เลือกปฏิบัติ			
๒.๖ ความซื่อสัตย์สุจริตในการปฏิบัติหน้าที่ เช่น ไม่รับสินบน ไม่หาประโยชน์ในทางมิชอบ ฯลฯ			
<b>๓. ด้านสิ่งอำนวยความสะดวก</b>			
๓.๑ สถานที่ตั้งของหน่วยงาน สะดวกในการเดินทางมารับบริการ			
๓.๒ ความเพียงพอของสิ่งอำนวยความสะดวก เช่น ที่จอดรถ ห้องน้ำ โรงอาหาร โทรศัพท์สาธารณะ ที่นั่งคอยรับบริการ			
๓.๓ ความสะอาดของสถานที่ให้บริการโดยรวม			
๓.๔ ความเพียงพอของอุปกรณ์/เครื่องมือในการให้บริการ			
๓.๕ คุณภาพและความทันสมัยของอุปกรณ์/เครื่องมือในการให้บริการ			
๓.๖ การจัดสถานที่และอุปกรณ์ ความเป็นระเบียบ สะดวกต่อการติดต่อใช้บริการ			
๓.๗ ป้าย ข้อความบอกจุดบริการ/ป้ายประชาสัมพันธ์มีความชัดเจนและเข้าใจง่าย			
๓.๘ ความพอใจต่อสื่อประชาสัมพันธ์/คู่มือและเอกสารให้ความรู้			
๔. อื่นๆ ระบุ .....			

ข้อเสนอแนะในการจัดทำแผนพัฒนาท้องถิ่น

.....

.....

.....